



KONICA MINOLTA

IC-310 MANUAL RAPID



Cuprins

1 Introducere

1.1	Bine ați venit	1-3
1.1.1	Instrucțiuni procedurale	1-3
1.1.2	Notațiile și simbolurile utilizate în acest manual	1-3
1.2	Configurarea și utilizarea acestui manual	1-4
1.2.1	Mediul de operare al Manual de operare HTML	1-5
1.2.2	Convenții utilizate în acest manual.....	1-6
1.3	Scrierea unei note despre informațiile privind acest aparat.....	1-7
1.3.1	Verificarea dispozitivelor opționale montate	1-7
1.3.2	Verificarea informațiilor de rețea	1-8

2 Înainte de a începe

2.1	CUPLAREA/DECUPLAREA alimentării	2-3
2.2	Operații disponibile la acest aparat	2-8
2.2.1	Funcțiile principale ale acestui aparat.....	2-8
2.2.2	Funcții aplicație	2-10

3 Să imprimăm

3.1	Flux de imprimare	3-3
------------	--------------------------------	------------

4 Instalarea software-ului

4.1	Instalarea driverului de imprimantă	4-3
4.1.1	Mediu de operare.....	4-3
4.1.2	Caracteristicile driverului de imprimantă.....	4-3
4.1.3	Într-un mediu Windows.....	4-4
4.1.4	Într-un mediu Macintosh.....	4-5
4.2	Instalarea aplicațiilor	4-7
4.2.1	Mediu de operare.....	4-7
4.2.2	Fiery Utility setup	4-7
4.2.3	Într-un mediu Windows.....	4-8
4.2.4	Într-un mediu Macintosh.....	4-8
4.2.5	Pornirea aplicațiilor	4-9

5 Operații de bază

5.1	Încărcarea hârtiei	5-3
5.1.1	Încărcarea hârtiei în Unitatea de alimentare cu hârtie PF-708.....	5-3
5.1.2	Încărcarea hârtiei în Inseratorul de coperti al Unității de pliere FD-503.....	5-4
5.2	Setare hârtie	5-5
5.2.1	Specificarea informațiilor despre hârtie pentru o tavă	5-5
5.3	Setarea driverului de imprimantă	5-10
5.3.1	Funcțiile driverului de imprimantă	5-10

6 Menținerea calității de finisare

6.1	Reglarea pe ambele fețe	6-3
6.1.1	Reglarea pe ambele fețe	6-3
6.1.2	Fluxul de reglare.....	6-3
6.1.3	Reglarea pe ambele fețe pentru fiecare tavă	6-4
6.2	Reglarea calității imaginii	6-14
6.2.1	Reglarea calității imaginii	6-14
6.2.2	Gestionarea zilnică a calității imaginii (Calibrare).....	6-15
6.2.3	Control densitate culoare.....	6-16
6.2.4	Executarea calibrării cu ajutorul controlerului de imagine	6-21
6.2.5	Specificarea calității de referință a imaginii.....	6-24
6.2.6	Reglare specială.....	6-25
6.3	Reglarea finisurului și unității de broșare cu capsare la mijloc.....	6-26
6.3.1	Deschiderea ecranului pentru a-l regla	6-26

7 Depanare

7.1	Completarea și înlocuirea consumabilelor	7-3
7.2	Eliminarea blocărilor hârtiei	7-9
7.2.1	Vizualizarea modului de ghidare animată	7-9
7.3	Dacă hârtia specificată nu este găsită.....	7-12
7.4	Dacă se afișează o eroare în timpul scanării	7-13
7.5	Reglarea nuanței	7-14
7.5.1	Când se execută calibrarea pentru gestionare zilnică	7-14
7.5.2	Când nu se execută calibrarea	7-14
7.6	Reglarea poziției imaginii	7-15

8 Anexă

8.1	Utilizarea eficientă a [Manual de operare HTML]	8-3
8.2	Numele fiecărei componente.....	8-4
8.2.1	Componente externe	8-4
8.2.2	Componente interne	8-6
8.2.3	Aspectul panoului de comandă	8-8
8.3	Utilizarea convenabilă a funcției de scanare (Scanare către SMB)	8-10
8.4	Specificații principale	8-13
8.4.1	Aparat.....	8-13
8.4.2	Dispozitive opționale de alimentare	8-14
8.4.3	Dispozitive opționale de ieșire	8-18
8.4.4	Dispozitive electronice opționale	8-30
8.4.5	Dispozitive opționale pentru originale.....	8-31
8.5	Greutate pentru fiecare dimensiune	8-32
8.6	Dimensiunea maximă a hârtiei și zona maximă de imprimare	8-33



Introdurre

1 Introducere

1.1 Bine ați venit

Vă mulțumim că ați achiziționat acest aparat.

Acest [Manual rapid] prezintă informații de bază despre operațiile, întreținerea și depănarea acestui aparat.

Aceste informații vă vor fi utile în activarea tuturor funcțiilor acestui aparat și în utilizarea eficientă a acestora.

1.1.1 Instrucțiuni procedurale

- ✓ Acest marcaj de validare indică o condiție preliminară a unei proceduri.

1 Numărul "1" din acest format reprezintă primul pas.

2 Numărul cu acest format reprezintă ordinea succesiunii de pași.

→ Acest simbol indică o explicație suplimentară a unei instrucțiuni procedurale.

1.1.2 Notațiile și simbolurile utilizate în acest manual

AVERTISMENT

- Acest simbol indică faptul că nerespectarea instrucțiunilor poate duce la deces sau la vătămări grave.

ATENȚIE

- Acest simbol indică faptul că nerespectarea instrucțiunilor poate duce la manipulări eronate, care pot cauza vătămări sau daune materiale.

NOTĂ

Acest simbol indică un risc care poate avea ca rezultat deteriorarea acestui aparat sau a originalelor. Urmăți instrucțiunile pentru a evita daunele materiale.

Recomandări

- Acest simbol indică informațiile suplimentare referitoare la subiectul respectiv sau dispozitivele opționale necesare pentru utilizarea unei anumite funcții.

Referință

Acest simbol indică o funcție sau funcțiile care au legătură cu subiectul respectiv.

Semnificația altor notații și simboluri este prezentată în cele ce urmează.

Notații	Descriere
[]	Aceste paranteze indică numele unei taste de pe ecranul tactil sau al unui buton de pe un ecran de computer.
Text aldin	Cuvintele scrise cu caractere aldine indică numele unei taste de pe panoul de comandă, al unei piese, al unei opțiuni sau al Manualului de operare.

1.2 Configurarea și utilizarea acestui manual

Dacă doriți să obțineți informații detaliate despre funcții sau proceduri de funcționare, consultați [Manual de operare HTML] inclus pe **DVD-ul cu Manualul de operare**.

Pentru informații despre modul de utilizare a [Manual de operare HTML], consultați pagina 8-3.

Titlul manualului de pe DVD-ul cu Manualul de operare	Prezentare generală
[Manual rapid IC-602]	Acest manual prezintă informații de bază despre funcționarea aparatului, modul de instalare a driverului de imprimantă și a aplicațiilor necesare pentru utilizarea controlerului de imagine IC-602 și cum se pot înlocui consumabilele.
[Manual rapid Fiery Color Server]	Acest manual prezintă informații de bază despre funcționarea aparatului, modul de instalare a driverului de imprimantă și a aplicațiilor necesare pentru utilizarea controlerului de imagine IC-308 sau controlerului de imagine IC-310 și cum se pot înlocui consumabilele.
[Informații siguranță]	Acest manual prezintă măsuri de precauție și solicitări care trebuie respectate pentru a asigura o utilizare în siguranță a acestui aparat. Asigurați-vă că ați citit acest manual înainte de a utiliza aparatul.
[Manual de operare - Securitate]	Acest manual descrie funcțiile de securitate. Acest manual vă poate ajuta când doriți să știți cum să utilizați modul Securitate mărită sau cum să utilizați aparatul atunci când folosiți funcția Securitate mărită.
[Manual de operare HTML]	Acest manual descrie operațiile de bază, funcțiile care permit cele mai utile operații, cum să efectuați întreținerea, modalități simple de depanare și diverse setări ale aparatului.

Pentru detalii despre corpul principal al **Fiery Color Server**, driverele de imprimantă aferente și aplicații, consultați Manualul de operare furnizat împreună cu **Fiery Color Server**.

Rețineți că sunt necesare cunoștințe tehnice de bază despre produs pentru a permite utilizatorilor să efectueze activități de întreținere sau operații de depanare.

Operațiile de întreținere și depanare trebuie efectuate conform instrucțiunilor din prezentul manual, din [Manualul de operare HTML] inclus în **DVD-ul cu Manualul de operare** furnizat împreună cu acest aparat sau din Manualul de operare furnizat împreună cu **Fiery Color Server**.

Dacă apar probleme, contactați reprezentantul de service.

1.2.1 Mediul de operare al Manual de operare HTML

Sisteme de operare/browsere suportate

Acest manual descrie verificarea funcționării în sistemele de operare și browserele specificate mai jos.

Sistem de operare	Browser web
Microsoft Windows XP (SP3)	Internet Explorer 8.x
Windows Vista (SP2)	Internet Explorer 9.x
Windows 7 (SP1)	Internet Explorer 9.x Firefox 26.x
Windows 8	Internet Explorer 10.x Firefox 26.x
Mac OS X 10.5	Safari 4.x
Mac OS X 10.6	Safari 5.x
Mac OS X 10.7	Safari 5.x
Mac OS X 10.8	Safari 6.x

Recomandări

- Verificați dacă [JavaScript] din browserul dumneavoastră web este activat. [Manualul de operare HTML] utilizează [JavaScript] pentru afișarea paginii sau pentru funcția de căutare.
- Rețineți că, în funcție de mediul sistemului dumneavoastră, este posibil ca unele funcții să nu funcționeze normal. Vă rugăm să țineți cont de acest avertisment.
- Problemele s-ar putea soluționa prin utilizarea celui mai recent browser web.

Rezoluție afișaj

1024 × 768 pixeli sau mai mult

1.2.2 Convenții utilizate în acest manual

Acest manual prezintă numele produselor și configurările de sistem după cum urmează.

Nume produs	Convenții utilizate în acest manual
bizhub PRESS C1100/C1085	Acest aparat: Se referă la întregul sistem, inclusiv opțiunile și funcțiile. Corpul principal: Indică o unitate principală care acoperă funcțiile de imprimare. Aparatul: Se referă la o piesă mecanică aferentă structurii sau mecanismului.
Microsoft Windows	Windows

Produsele opționale sunt descrise fără niciun număr de model adăugat, după cum urmează, exceptând cazurile în care există alte specificații.

Nume produs	Convenții utilizate în acest manual
Controlerul de imagine IC-602 Controlerul de imagine IC-310 Controlerul de imagine IC-308	Controler de imagine
Finisor FS-532	Finisor
Unitate de broșare cu capsare la mijloc SD-506 Unitate de broșare cu capsare la mijloc SD-510	Unitate de broșare cu capsare la mijloc

Convenția de mai sus se aplică și altor dispozitive opționale.

1.3 Scrierea unei note despre informațiile privind acest aparat

1.3.1 Verificarea dispozitivelor opționale montate

Familiarizați-vă cu dispozitivele opționale montate la acest aparat.

Pe ecranul [APARAT] al ecranului tactil, puteți verifica o parte a dispozitivelor opționale montate.

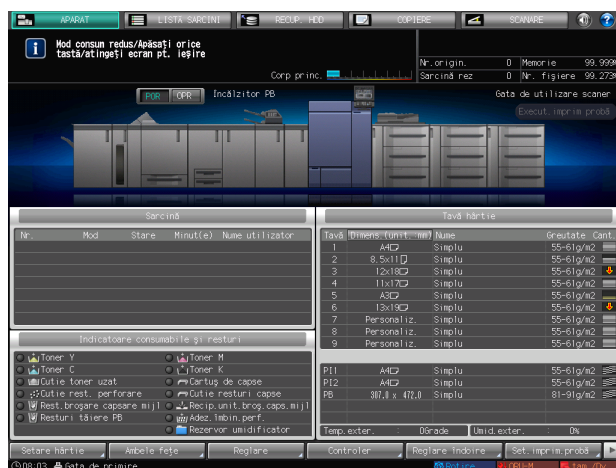

Selectați casetele de bifare (☐) ale dispozitivelor opționale instalate; acest lucru este avantajos pentru gestionarea dispozitivelor opționale.

Dispozitive opționale de ieșire

<input type="checkbox"/> Finisor FS-532	<input type="checkbox"/> Unitate de pliere FD-503
<input type="checkbox"/> Mașină de broșat Perfect Binder PB-503	<input type="checkbox"/> Set de perforare PK-522
<input type="checkbox"/> Unitate de broșare cu capsare la mijloc SD-506	<input type="checkbox"/> Unitate de releu RU-510
<input type="checkbox"/> Unitate de broșare cu capsare la mijloc SD-510	<input type="checkbox"/> Unitate de releu RU-511
<input type="checkbox"/> Cărucior manual stivuior de capacitate mare LC-501	<input type="checkbox"/> Perforator multiplu GP-501
<input type="checkbox"/> Stivuior de capacitate mare LS-506	<input type="checkbox"/> Unitate de legare auto cu spirală GP-502

Dispozitive opționale de alimentare

<input type="checkbox"/> Unitate de alimentare cu hârtie PF-707	<input type="checkbox"/> Dispozitiv de reglare a alimentării FA-502
<input type="checkbox"/> Unitate de alimentare cu hârtie PF-708	<input type="checkbox"/> Inserator coperti PI-502

Dispozitive electronice opționale

<input type="checkbox"/> Controlerul de imagine IC-602	<input type="checkbox"/> Controlerul de imagine IC-310
<input type="checkbox"/> Controlerul de imagine IC-308	<input type="checkbox"/> Unitate de autentificare AU-201

Dispozitive opționale pentru originale

<input type="checkbox"/> Masă de lucru WT-512	
---	--

Dispozitivele opționale disponibile variază în funcție de modelul dumneavoastră.

1.3.2 Verificarea informațiilor de rețea

Scriveți o notă despre informațiile de rețea necesare utilizării funcțiilor acestui aparat, cum ar fi funcțiile imprimantei și diferitele aplicații.

Pentru a verifica informațiile de rețea, imprimați Imprimare pagină configurare.

Imprimați Imprimare pagină configurare

- De la ecranul [APARAT] de pe **ecranul tactil**, selectați [Controler] - fila [Instrumente] - [Configurare], apoi apăsați [Da].
- Notați Adresa IP imprimată pe Imprimare pagină configurare în câmpul de introducere în funcție de mediul dumneavoastră.

FIERY SERVER CONFIGURATION

SERVER: IC-308E-01
IP ADDRESS: 10.11.32.199

Server Info

Product	Fiery CS IC-308E PS Color
Version	Server1.0.0.5
Version	IC-PLATE-0.131.5
Software	PS100 Pro
Memory (MB)	3750
Disk Size (GB)	800.3
Free Disk Space (GB)	800.3

Server Setup

Server Name	IC-308E-01
Server Language	English - US
Data Format	mm/dd/yyyy
Number Format	1000 - 1,000.000
Measurement Units	Inches
Default Paper Sizes	Inches
Color Region	Japan
Time Zone	(UTC-08:00) Pacific Time (US & Canada)
Daylight saving	Yes
Enable NTP	No
Password Enabled	Yes
Allow printing from	All users
Use Client Character Set	Windows
Enable Scan	Yes
Default File Format	PDF
Color Check Scan Job	After 1 day
Print Start Page	No
Preview While Processing	No
Enable Rip While Receive	Yes
Secure E-mail	No
Enable Printed Queue	Yes
Jobs Saved in Printed Queue	50

Sample Print

Frequency	On-demand
Content	Sheet
Sample print output tray	Unassigned
Enable Mismatch Action	Yes
Mismatch Action	Cancel
Mismatch Timeout(min)	5
Enable Hot Folders	Yes
Enable Remote Desktop	Yes
Job Log Setup	No
Enable safe export	No
Job Log Page Size	11x17A3
Secure Job Log	Yes
Enable System Updates	Yes
Day	2PM
Time	03:00 AM
Fiery System Updates	Send notification when updates are available
Fiery Application Updates	Send notification when updates are available
Enable Proxy	No
Fiery OS	Windows

Sample

10/20/2011 15:59

Printer: Fiery IC-308E-01 Color PS

Fiery System WorkStation

Fiery CS Version	3.4.1.12
Fiery CS Platform	4.0.0.067
Fiery Bridges	1.2.1.046
Fiery Remote Scan	0.0.0.15
Fiery Ticker	1.0.0.17
Fiery Hot Folders	3.4.1.04

Network Setup

Port Setup

Ethernet	
Ethernet1	
Ethernet2	
USB	
Ethernet3	
USB	

802.1x Setup

Enable 802.1x Authentication	No
------------------------------	----

Protocol Setup

Enable AppleTalk	No
------------------	----

IPV4 Setup

Enable IPv4	Yes
Protocol IPv4 IP Configuration	Yes
IP Address	10.11.32.199
Subnet Mask	255.255.255.0
Enable Gateway automatically	Yes
Gateway Address	10.11.32.1
Enable DHCP	Yes
IP Address	10.11.32.199

DNS Setup

Enable DNS	Yes
Get IP	
Print	
Scan	
Host	
WWW	
FTP	

Security Setup

IP Filtering	No
Enable IPV4 Filter	No
Port Filtering	No
Port Mapping	No
Protocol Mapping	No
IP Address(es)	10.11.32.199

Service Setup

Enable FTP	
------------	--

Câmp de introducere Adresă IP (adresă IPv4)

Câmp de introducere Adresă universală (adresă IPv6)

Recomandări

- Dacă este necesar, notați alte informații de rețea în următorul tabel.
- Pentru a verifica informațiile de rețea, ar putea fi necesar să dețineți privilegiile de administrator. Contactați administratorul aparatului.

NOTĂ

Unele note ar putea cuprinde informații confidențiale. Utilizați acest manual cu multă grijă.

Mai ales, nu introduceti informatii cum ar fi parola.

Element	Câmp de introducere
Exemplu: Număr port JSP	Exemplu: 30081

2 Înainte de a începe

2 Înainte de a începe

2.1 CUPLAREA/DECUPLAREA alimentării

Alimentare electrică

Acest aparat are două comutatoare de alimentare: **întrerupătorul principal** și **întrerupătorul secundar**.

NOTĂ

Întrerupătorul principal este menținut în mod normal în poziția de pornire.

Întrerupătorul principal trebuie pornit sau oprit numai când porniți pentru prima oară acest aparat sau când reporniți acest aparat.

Cuplarea alimentării

- 1 Deschideți **ușa din dreapta** și **ușa din stânga** ale corpului principal, apoi aduceți **întrerupătorul principal** în poziția de pornire.
Când **întrerupătorul principal** este adus în poziția de pornire, **LED-ul de alimentare** de pe **panoul de comandă** luminează în roșu.
- 2 Aduceți **întrerupătorul secundar** din partea dreaptă a corpului principal în poziția de pornire.
Când **întrerupătorul secundar** se află în poziția de pornire, **LED-ul de alimentare** de pe **panoul de comandă** luminează în verde.

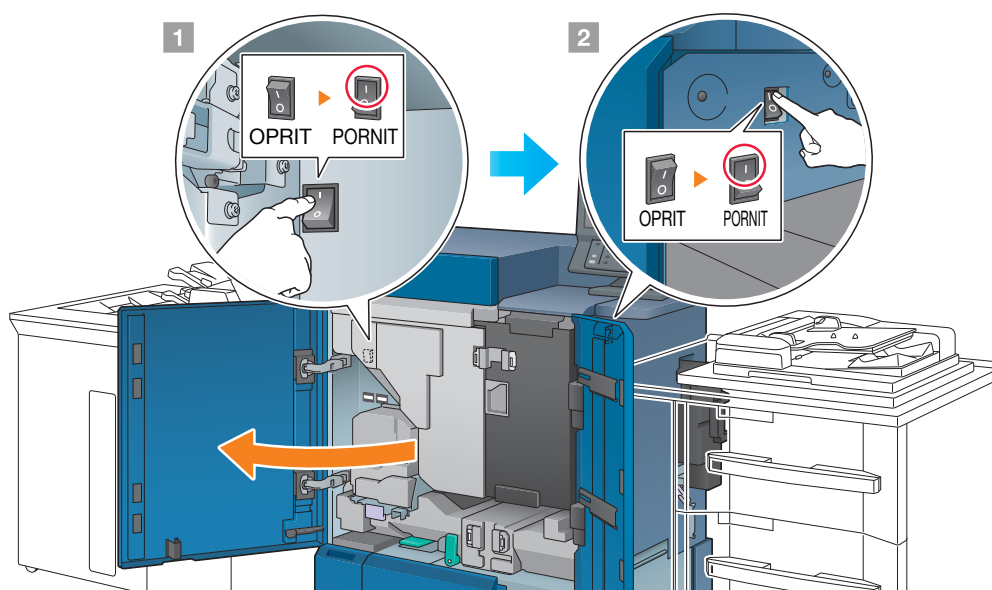

După afișarea ecranului Start, se afișează ecranul implicit.

Ecranul implicit poate fi selectat de la **Utilitar/Contor**. Pentru detalii, consultați [Manual de operare HTML].

Când se afișează [Gata de imprimare] pe ecranul [APARAT], puteți utiliza acest aparat.

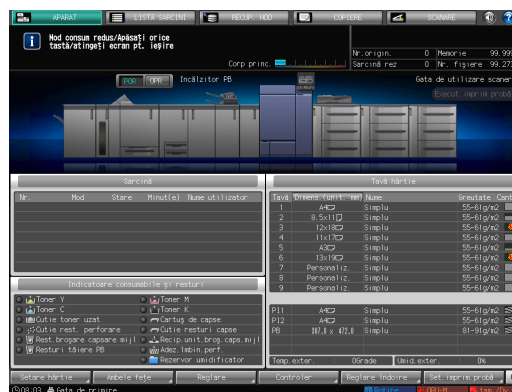

- 3** Pentru **controlerul de imagine IC-308/IC-310**, aduceți comutatorul de alimentare din partea din spate în poziția de pornire (①), apoi apăsați butonul de alimentare din partea din față (②).

NOTĂ

După pornirea completă a acestui aparat, porniți controlerul de imagine.

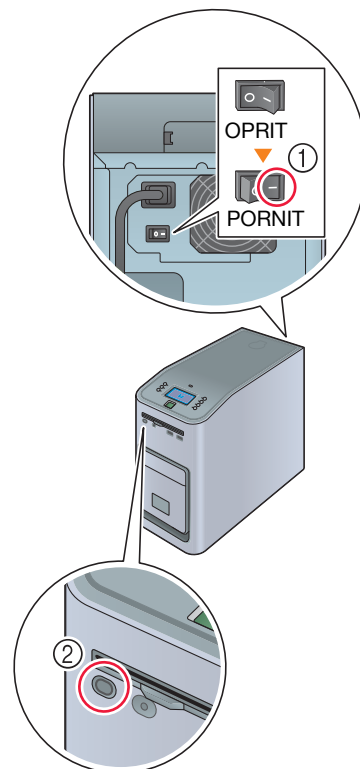

Recomandări

- Dacă se afișează [Aparatul se încălzește] pe ecranul [APARAT], înseamnă că acest aparat este în starea de încălzire. Procesul de încălzire durează aproximativ 8 minute.

Decuplarea alimentării

- 1 Rotiți **întrerupătorul secundar** în poziția Oprit.

Afișajul ecranului tactil se stinge, iar **LED-ul de alimentare** de pe **panoul de comandă** se schimbă din verde în roșu.

NOTĂ

*În timp ce se afișează mesajul următor, nu aduceți **întrerupătorul principal** în poziția de oprire. În caz contrar, ar putea surveni o problemă, de pildă fixarea tonerului în aparat.*

[Răcire în curs/Alimentarea se decuplează automat]

[Oprire alimentare în curs/Nu opriți sursa principală de alimentare]

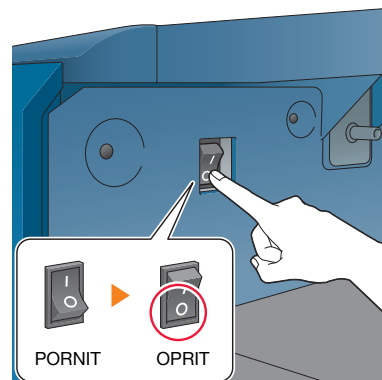

- 2 Aduceți **întrerupătorul principal** în poziția de oprire.

NOTĂ

*Când aduceți **întrerupătorul principal** în poziția de oprire și apoi în poziția de pornire, așteptați cel puțin 10 secunde înainte de a readuce **întrerupătorul principal** în poziția de pornire. În cazul în care **întrerupătorul principal** este readus în poziția de pornire în mai puțin de 10 secunde, este posibil ca aparatul să nu funcționeze corespunzător.*

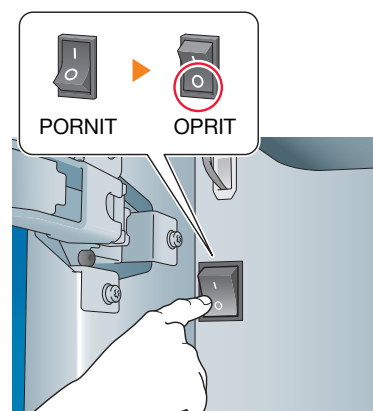

- 3 Apăsați butonul **Meniu** de pe panoul de comandă (①), apăsați butonul 4 de selectare a rândului, apoi selectați [Închidere sistem] (②).

NOTĂ

*După ce acest aparat a fost închis complet, opriți sistemul **controlerului de imagine IC-308/IC-310**.*

- 4 După ieșirea din sistem, aduceți comutatorul de alimentare din partea din spate în poziția de oprire (③).

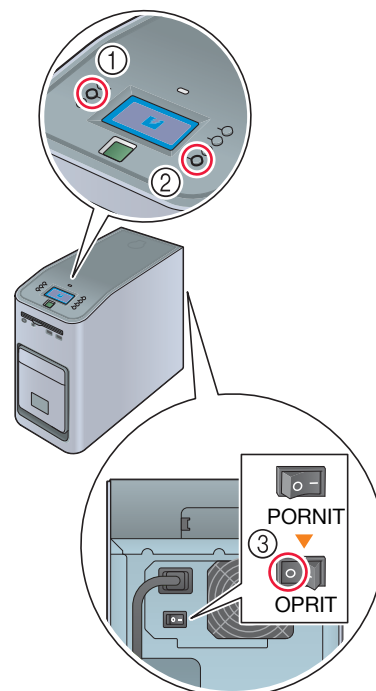

Recomandări

- **Controlerul de imagine IC-308/IC-310** poate să reseteze software-ul Fiery sau să repornească întregul sistem, după cum este necesar.
- Pentru a reseta numai software-ul Fiery, apăsați butonul **Meniu** de pe panoul de comandă, apoi utilizați butonul de selectare a rândului pentru a selecta [Repornire server] - [Repornire server] în ordine. În acest caz, nu reporniți sistemul de operare Windows.
- Pentru a reporni întregul sistem inclusiv sistemul de operare Windows, apăsați butonul **Meniu** de pe panoul de comandă, apoi utilizați butonul de selectare a rândului pentru a selecta [Repornire server] - [Repornire sistem] în ordine.
- Puteți seta **controlerul de imagine IC-308** să se pornească sau să se oprească în același timp cu corpul principal. Pentru detalii, consultați Manualul de operare furnizat împreună cu **Fiery Color Server**.

Funcția mod economic

Utilizarea următoarelor funcții poate reduce consumul de energie al acestui aparat și poate asigura efecte sporite aferente economiei de energie.

Funcție		Descriere
Funcția mod economic	Consum Redus Automat	Închide afișajul ecranului tactil pentru a reduce consumul de energie al acestui aparat. Acest aparat este pus în modul Consum redus automat când: <ul style="list-style-type: none"> • Perioada de timp specificată s-a scurs fără să fie executate sarcini de imprimare în starea de imprimare • Mod economic de pe panoul de comandă a fost apăsat timp de o secundă sau mai mult Acest mod este disponibil când este selectat [Consum redus automat] prin selectarea Utilitar/Contor - [Setare administrator] - [Setare sistem] - [Setare economie energie] - [Setare fcț.econ.energie]. Pentru funcția mod economic sunt disponibile opt intervale de timp: 5, 10, 15, 30, 60, 90, 120 și 240 minute, dintre care îl puteți selecta pe cel dorit.
	Oprire automată	Oprește toate LED-urile cu excepția LED-ului Mod economic și LED-ului de alimentare de pe panoul de comandă , pentru a reduce consumul de energie al acestui aparat. Acest aparat este pus în modul Oprire automată când: <ul style="list-style-type: none"> • Perioada de timp specificată s-a scurs fără să fie executate sarcini de imprimare în starea de imprimare • Mod economic de pe panoul de comandă a fost apăsat timp de o secundă sau mai mult Dacă modul Oprire automată este menținut mai mult timp, încălzirea acestui aparat ar putea dura ceva mai mult la repornire. Acest mod este disponibil când este selectat [Oprire automată] prin selectarea Utilitar/Contor - [Setare administrator] - [Setare sistem] - [Setare economie energie] - [Setare fcț.econ.energie]. Sunt disponibile șapte intervale de timp pentru funcția mod economic: 0, 1, 30, 60, 90, 120 și 240 minute, dintre care îl puteți selecta pe cel dorit.
Setare ERP		Decuplează alimentarea principală după ce modul Consum redus automat, Oprire automată sau întrerupătorul secundar este menținut închis în intervalul de timp specificat. Sunt disponibile șase intervale de timp pentru funcția mod economic: Nu comuta, 12, 24, 36, 48, 60 și 72 minute, dintre care îl puteți selecta pe cel dorit. Dacă Temporizatorul săptămânal este setat pe [Temporizator săptămânal PORNIT], [Setare ERP] apare estompat și nu puteți configura această setare.
Temporizator săptămânal		Pornește sau oprește automat alimentarea acestui aparat, în funcție de ora sau de ziua specificată din săptămână.

Recomandări

- **Utilitar/Contor** - [Setare administrator] - [Setare sistem] - [Setare economie energie] - [Setare fcț.econ.energie] corespunde cu **Utilitar/Contor** - [Setare utilizator] - [Setare sistem] - [Setare economie energie] - [Setare fcț.econ.energie]: utilizați oricare dintre metode pentru a configura o setare.
- Dacă se apasă **Mod economic** pe **panoul de comandă** timp de cel puțin o secundă, se activează fie Consum redus automat, fie Opreire automată. Pentru a activa oricare dintre funcții, selectați [Setare administrator] - [Setare sistem] - [Setare economie energie] - [Setare fcț.econ.energie].

**Referință**

Pentru detalii, consultați [Manual de operare HTML].

NOTĂ

În modul Opreire automată, pot fi imprimate numai sarcini de la [Imprimare directă PageScope (PSDP)]. Pentru a utiliza alte sarcini, verificați dacă acest aparat poate fi utilizat în mod normal.

Dacă acest aparat se oprește din cauză că a pornit Temporizatorul săptămânal, datele sarcinii nu se primesc chiar dacă sunt trimise. Când acest aparat se poate utiliza în mod normal, trimiteți din nou datele aferente sarcinii.

2.2 Operații disponibile la acest aparat

2.2.1 Funcțiile principale ale acestui aparat

Funcții de imprimare

Acest aparat poate fi utilizat ca sistem de imprimare prin instalarea unui **controler de imagine** opțional.

Puteți imprima date de pe acest aparat prin driverul de imprimantă cu ajutorul software-ului aplicației instalat pe computerul dumneavoastră.

Puteți să configurați un aspect sau o setare de finisare implementând o acțiune simplă când imprimați date.

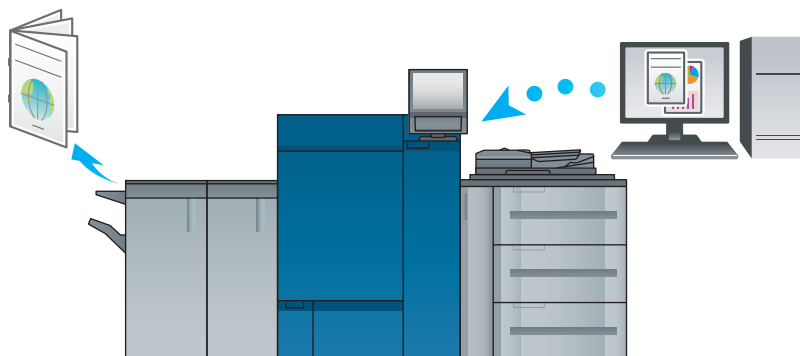

Funcții copiere

Dacă este montată o **unitate opțională de alimentare cu hârtie PF-708**, puteți specifica condițiile de copiere, precum setarea de scanare a originalului, dimensiunea hârtiei sau setarea de finisare pentru copierea datelor.

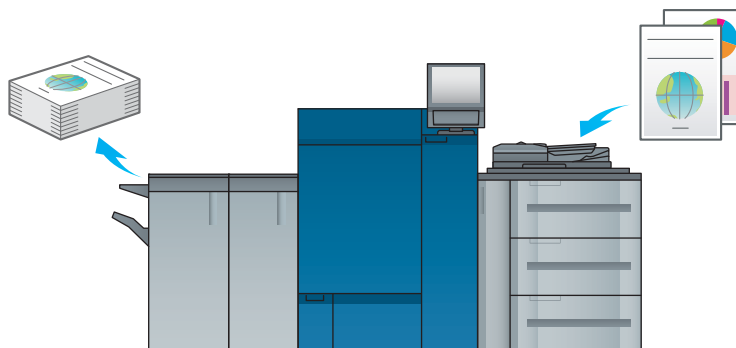

Funcții scanare

Dacă sunt montate o **unitate de alimentare cu hârtie PF-708** și un controler de imagine opțional, puteți trimite datele scanate ca atașament la e-mail sau le puteți trimite la un computer partajat (server SMB) sau server FTP.

În plus, puteți da instrucțiuni de scanare de la un computer de pe rețea pentru a importa datele originale scanate pe computerul dumneavoastră.



Funcția de reținere a sarcinilor de imprimare cu ajutorul HDD

Puteți salva temporar o sarcină de imprimare sau de copiere executată pentru a o imprima din nou din lista de sarcini sau pentru a o salva pe HDD-ul acestui aparat.

Funcție control dispozitiv (Web Tools)

Web Tools reprezintă un program utilitar de control al dispozitivului furnizat de server-ul HTTP integrat în controlerul de imagine.

Puteți accesa un controler de imagine prin rețea cu ajutorul browserului web al computerului pentru a verifica starea acestui aparat sau a configura diferite setări de la **IWeb Tools**.

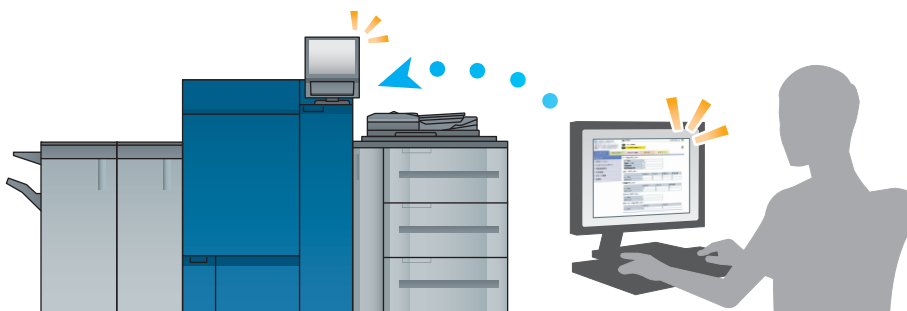

2.2.2 Funcții aplicație

Fiery Command WorkStation

Fiery Command WorkStation este o aplicație care gestionează prin rețea sarcinile și controlerul de imagine.

Funcția de gestionare a sarcinii

Fila [Job Center] furnizează funcții pentru operatorul sarcinii. Puteți verifica starea sarcinii care este procesată de controler sau care este imprimată și puteți verifica o prezentare generală a sarcinii procesate. Puteți, de asemenea, să căutați sau să imprimați o sarcină, să calibrați controlerul pentru reproducerea stabilă a culorii sau să verificați datele de jurnal.

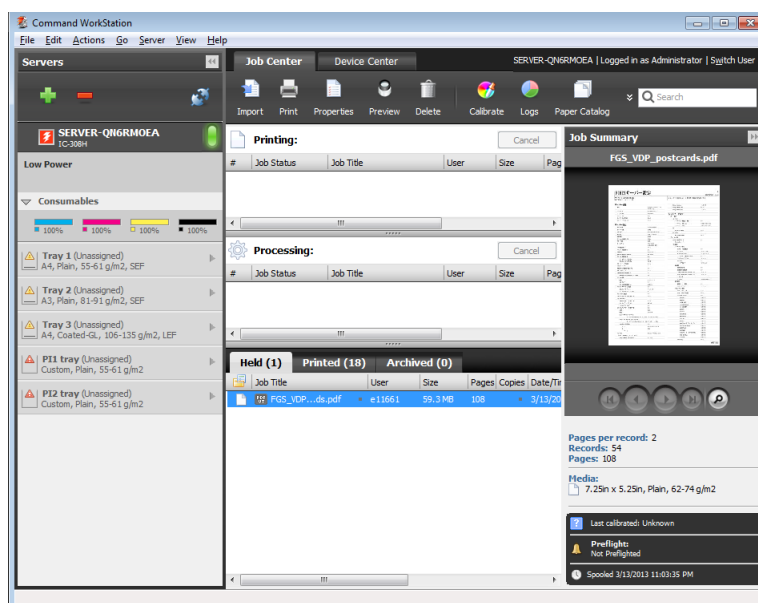

Funcția de control al dispozitivului

Fila [Device Center] furnizează funcții pentru administrator. Puteți să verificați sau să configurați setările controlerului de imagine, să setați culoarea, să reglați tava, să definiți hârtia sau să vizualizați jurnalul de sarcini.

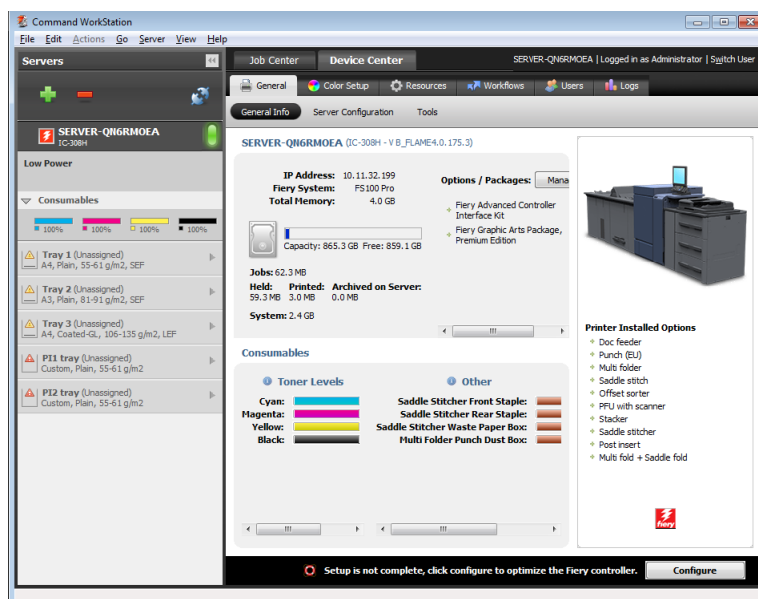

Funcția de paginare

Utilizând **Paginare Fiery** (opțiune), puteți realiza paginarea fiecărei pagini pe **Fiery Command WorkStation**.

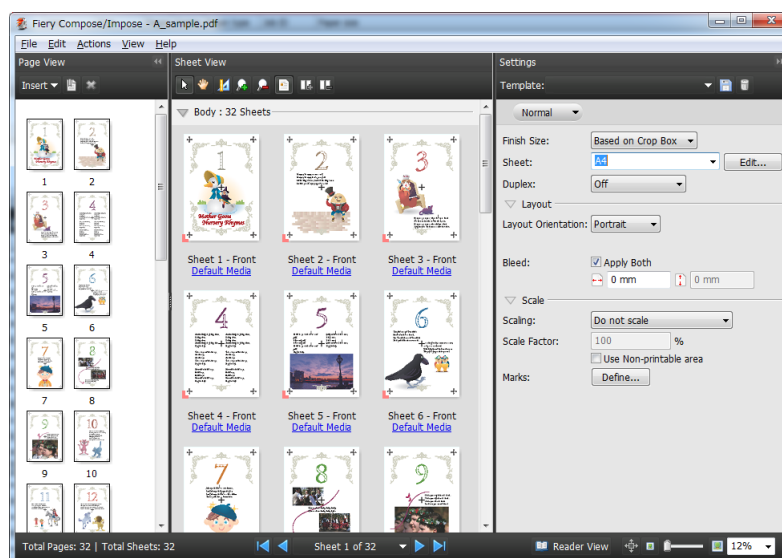

Printer Delete Utility

Printer Delete Utility este o aplicație care este utilizată pentru a șterge complet driverul de imprimantă Fiery din computer. Pentru detalii despre modul de utilizare a acestei aplicații, consultați Manualul de operare furnizat împreună cu **Fiery Color Server**.

Fiery Remote Scan

Fiery Remote Scan este o aplicație utilizată pentru a efectua scanare externă, a importa un fișier din cutia poștală și a-l salva pe computer sau pentru a importa date scanate în aplicație în vederea editării. Pentru detalii despre modul de utilizare a acestei aplicații, consultați Manualul de operare furnizat împreună cu **Fiery Color Server**.

Fiery Hot Folders

Fiery Hot Folders este o aplicație utilizată pentru a seta atribute pentru orice folder de pe computer și a trimite automat date care au fost glisate și fixate în folder la controlerul de imagine. Pentru detalii despre modul de utilizare a acestei aplicații, consultați Manualul de operare furnizat împreună cu **Fiery Color Server**.



Să imprimăm

3 Să imprimăm

Acest capitol descrie un flux de lucru de bază în ce privește imprimarea cu ajutorul acestui aparat.

Mai întâi, confirmați fluxul de bază pentru imprimarea de date, apoi adăugați setări detaliate și reglări conform cerințelor dumneavoastră.



Referință

Pentru informații despre setările aplicației aferente acestui aparat și procedurile de reglare, consultați [Manual de operare HTML].

3.1 Flux de imprimare

Mai întâi verificați ca datele dumneavoastră originale să fie imprimate în următorul flux.

Operațiile sau procedurile de setare detaliate sunt descrise la pagina din referință pentru fiecare pas.

Recomandări

- **DVD-ul cu Manualul de operare** furnizat împreună cu acest aparat include un fișier PDF eșantion pentru imprimare. Acest fișier este util dacă nu aveți date originale.

Pasul 1: Pregătirea driverului de imprimantă și aplicațiilor

Instalați driverul de imprimantă și aplicațiile pe computerul dumneavoastră.

După ce instalarea este finalizată, configurați informațiile dispozitivelor montate cu ajutorul driverului de imprimantă pentru a utiliza funcții opționale.

Pentru detalii, consultați paginile următoare.

- Pentru a instala driverul de imprimantă: Consultați pagina 4-3.
- Pentru a instala aplicații: Consultați pagina 4-7.



Pasul 2: Încărcarea hârtiei într-o tavă

Încărcați hârtie în tava de hârtie.

Pentru detalii, consultați paginile următoare.

- Pentru a încărca hârtie în **Unitatea de alimentare cu hârtie**: pagina 5-3
- Pentru a încărca hârtie într-un alt dispozitiv opțional: pagina 5-4.

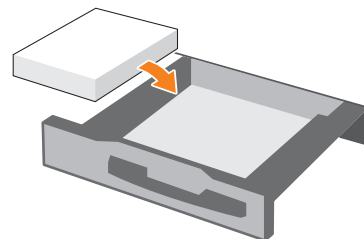

Pasul 3: Configurarea informațiilor hârtiei încărcate într-o tavă în acest aparat

Specificați tipul, dimensiunea, greutatea și alte valori ale hârtiei.

Pentru detalii, consultați pagina 5-5.



Pasul 4: Utilizarea driverului de imprimantă pentru a imprima date

Imprimați date originale prin computerul dumneavoastră.

- ✓ Verificați în prealabil mediul aplicației datelor originale. Acest manual prezintă un exemplu de procedură de utilizare **Adobe Reader XI** într-un mediu **Windows 7**.

1 Faceți clic pe [Imprimare] în meniul fișierului software-ului aplicației pentru a se afișa fereastra Imprimare.

2 Selectați driverul de imprimantă instalat de la [Nume imprimantă], apoi faceți clic pe [Proprietăți].

3 Faceți clic pe fila [Acces rapid] de pe ecranul de setare al driverului de imprimantă, apoi selectați dimensiunea hârtiei datelor originale din [Dimensiune inițială].

Confirmați setarea, apoi faceți clic pe [OK].

→ La [Tavă hârtie], puteți selecta o tavă pentru a încărca hârtia de imprimat.

→ Pentru informații despre alte funcții ale driverului de imprimantă, consultați pagina 5-10.

4 Faceți clic pe [OK].

Datele originale sunt imprimate, iar colile imprimate ies în **tava de ieșire** a acestui aparat.

→ Elementele pe care le puteți configura sau modifica variază în funcție de locul în care sunt salvate sarcinile de imprimare pe HDD. Pentru detalii, consultați Manualul de operare furnizat împreună cu **Fiery Color Server**.

→ Pentru informații despre efectuarea unor eventuale operații când datele sunt imprimate cu o dimensiune incorectă a hârtiei, consultați pagina 7-12.

Pasul 5: Verificarea finisării

După imprimarea datelor, verificați reproductibilitatea calității imaginii, dezalinierea poziției de imprimare, poziția de pliere sau capsare și alte elemente.

Pentru informații despre punctele de verificare a finisării și procedurile de reglare, consultați [Manual de operare HTML].





Instalarea software-ului

4 Instalarea software-ului

4.1 Instalarea driverului de imprimantă

4.1.1 Mediu de operare

Într-un mediu Windows

Element	Specificații
Sistem de operare	Windows XP, Windows Server 2003, Windows Vista (32 biți/64 biți), Windows Server 2008 (32 biți/64 biți), Windows Server 2008 R2 (64 biți), Windows 7 (32 biți/64 biți), Windows 8 (32 biți/64 biți), Windows Server 2012
CPU	Orice procesor cu specificații similare sau superioare, conform recomandărilor pentru sistemul de operare
Memorie	Capacitatea de memorie, conform recomandărilor pentru sistemul de operare Memoria trebuie să aibă suficient spațiu liber pentru a suporta sistemul de operare și aplicațiile necesare.
Unitate	Unitate DVD

Într-un mediu Macintosh

Element	Specificații
Sistem de operare	Mac OS 9.x, Mac OS X 10.4 (numai japoneză și PPD) /10.5/10.6/10.7/10.8
CPU	Procesor PowerPC, Intel
Memorie	Capacitatea de memorie, conform recomandărilor pentru sistemul de operare
Unitate	Unitate DVD

4.1.2 Caracteristicile driverului de imprimantă

Există următoarele tipuri de drivere de imprimantă care se pot instala la acest aparat.

Driver de imprimantă	Limba de descriere a paginii	Descriere
Driver PostScript 3	CPSI3019	Disponibil în cazul imprimării exacte a datelor create utilizând software de aplicație compatibil cu PS, cum ar fi Adobe. Acest driver este utilizat în mod obișnuit în aplicații în care este importantă o bună reproductibilitate a culorilor. Acest driver asigură diferite funcții configurabile prin comparație cu driverul PostScript PPD (PS-PPD).

Driverul PostScript 3 este compatibil și cu Adobe PDF Print Engine (APPE) 2.5 și interpretorul PCL.

4.1.3 Într-un mediu Windows

Instalare

Utilizați expertul Adăugare imprimantă pentru a instala driverul de imprimantă pe computerul dumneavoastră.

Acest manual descrie modul de instalare a driverului într-un mediu Windows 7.

- ✓ O setare de rețea trebuie configurată la acest aparat înainte de a începe procedura de instalare. Pentru detalii, consultați [Manual de operare HTML].
- ✓ Pentru a efectua această operație, trebuie să dețineți privilegiile de administrator al computerului.
- ✓ Puteți instala driverul de imprimantă și cu ajutorul programului de instalare.

- 1** Introduceți **DVD-ul Software pentru utilizatori** în unitatea DVD a computerului.
- 2** Faceți clic dublu pe [setup.exe] de pe DVD.
Programul de instalare pornește.
- 3** Selectați [English], apoi faceți clic pe [Următor].
- 4** Faceți clic pe [Următor].
- 5** Verificați contractul de licență, faceți clic pe [Accept termenii acestui acord de licență], apoi faceți clic pe [Următor].
 - Dacă se afișează fereastra [Securitate Windows], faceți clic pe [Instalare].
- 6** Faceți clic pe [Adăugare imprimantă locală].
 - În Windows 8, selectați [Imprimanta dorită nu se află în listă] - [Adăugare imprimantă locală sau imprimantă de rețea cu setări manuale], apoi faceți clic pe [Următorul].
 - În Windows Vista/Windows Server 2008, faceți clic pe [Adăugare imprimantă locală].
 - În Windows XP/Windows Server 2003, selectați [Imprimantă locală atașată la acest computer], apoi faceți clic pe [Următorul].
- 7** Selectați [Se creează un port nou:].
- 8** În [Tip port:], selectați [Port standard TCP/IP], apoi faceți clic pe [Următorul].
- 9** Introduceți numele gazdă sau adresa IP, apoi faceți clic pe [Următorul].
- 10** Selectați numele imprimantei care trebuie instalată, apoi faceți clic pe [Următorul].
- 11** Introduceți numele imprimantei, apoi faceți clic pe [Următorul].
 - Dacă se afișează mesajul de confirmare a instalării, faceți clic pe [Instala].
- 12** Selectați [Nu se partajează această imprimantă], apoi faceți clic pe [Următorul].
 - Când utilizați Windows Server 2008/Windows Server 2003 ca server de imprimare, faceți clic pe [Se partajează această imprimantă pentru ca alți utilizatori din rețea să o găsească și să o utilizeze], apoi introduceți numele de partajare.
- 13** Când imprimați o pagină de test, faceți clic pe [Imprimare pagină de testare].
Verificați rezultatul imprimării paginii de test.
Apoi, faceți clic pe [Închidere].
- 14** Selectați dacă doriți să setați pe o imprimantă utilizată zilnic, apoi faceți clic pe [Terminare].
Driverul de imprimantă este instalat.

Setare implicită

Verificați dacă informațiile opționale ale acestui aparat sunt configurate corect la driverul de imprimantă.

- ✓ Dacă informațiile opționale ale acestui aparat nu sunt configurate corect la driverul de imprimantă, nu puteți utiliza funcții opționale. Dacă este instalată o funcție opțională, aveți grijă să configurați o setare.

- 1 Afișați fereastra imprimantei.
 - În Windows 7/Server 2008 R2, deschideți meniul Start, apoi faceți clic pe [Dispozitive și imprimante].
 - În Windows 8/Server 2012, faceți clic dreapta pe ecranul Start, faceți clic pe [Toate aplicațiile], apoi selectați [Panou de control] - [Hardware și sunete] - [Vizualizați dispozitive și imprimante].
 - În Windows Vista/Server 2008, deschideți meniul Start, selectați [Panou de control] - [Hardware și sunete], apoi faceți clic pe [Imprimante].
 - În Windows XP/Server 2003, deschideți meniul Start, apoi faceți clic pe [Imprimante și faxuri].
- 2 Deschideți [Proprietăți].
Faceți dublu clic pe pictograma imprimantei instalate, iar apoi faceți clic pe [Proprietăți imprimantă].
- 3 Faceți clic pe fila [Opțiuni de instalat].
- 4 Selectați caseta de selectare [Comunicație bidirecțională], introduceți adresa IP sau numele DNS al imprimantei, apoi faceți clic pe [Actualizare].
Obțineți informații opționale de la corpul principal, apoi aplicați-le la setarea pentru [Opțiuni instalate].
→ Dacă nu ați reușit să obțineți informații opționale, verificați setarea rețelei.
- 5 Faceți clic pe [OK].
Astfel, setarea opțională pentru informații aferentă aparatului este finalizată.

4.1.4 Într-un mediu Macintosh

Instalare

Instalați pe computerul dumneavoastră driverul de imprimantă de pe **DVD-ul Software pentru utilizatori** furnizat împreună cu acest aparat, apoi adăugați imprimanta dorită la computer.

Acest manual descrie modul de instalare a driverului PostScript3 într-un mediu Mac OS X 10.8 și modul de adăugare a unei imprimante cu conexiune Bonjour.

- ✓ Pentru informații despre modul de adăugare a unei imprimante cu altă metodă de conectare (LPR sau IPP), consultați [Manual de operare HTML].
- ✓ O setare de rețea trebuie configurată la acest aparat înainte de a începe procedura de instalare. Pentru detalii, consultați [Manual de operare HTML].
- ✓ Pentru a efectua această operație, trebuie să dețineți privilegiile de administrator al computerului.
- ✓ Ieșiți din toate aplicațiile înainte de a începe această sarcină.

- 1 Introduceți **DVD-ul Software pentru utilizatori** în unitatea DVD a computerului.

NOTĂ

*În OS X 10.7 sau o versiune ulterioară, chiar și atunci când **DVD-ul Software pentru utilizatori** este introdus în unitate, este posibil ca pictograma DVD să nu fie afișată pe spațiul de lucru. În acest caz, se poate dezactiva setarea de montaj. Verificați dacă setarea de montaj este sau nu dezactivată în "Preferences" din Finder.*

- 2 Deschideți din DVD folderul care conține driverul de imprimantă dorit.
→ Selectați folderul corespunzător driverului de imprimantă, sistemului de operare și limbii.
- 3 Copiați fișierul [Fiery Printer Driver Installer.app] pe spațiul de lucru, apoi faceți clic dublu pe acesta.
Programul de instalare pornește.
- 4 Urmăriți instrucțiunile de pe ecran pentru a face clic pe [Continue].
- 5 Verificați contractul de licență, apoi faceți clic pe [Continue].

- 6 Faceți clic pe [Agree].
- 7 Faceți clic pe [Install].
 - Când se afișează ecranul de introducere [Name] și [Password], introduceți numele și parola administratorului computerului în câmpurile respective, apoi faceți clic pe [Install Software].
- 8 Selectați numele imprimantei care trebuie instalată, apoi faceți clic pe [Continue].
- 9 Introduceți numele imprimantei, apoi faceți clic pe [Install].
- 10 Când instalarea este finalizată, faceți clic pe [Finish].
 - Pentru a seta pe o imprimantă utilizată zilnic, selectați caseta de selectare [Set as default].
- 11 Faceți clic pe [Close].

Apoi, adăugați o imprimantă cu conexiune Bonjour la computerul dumneavoastră.
- 12 În meniul Apple, selectați [System Preferences], apoi faceți clic pe [Print & Scan] ([Print & Fax] în pictograma OS X 10.5/10.6).
- 13 Faceți clic pe [+].

Dacă apare meniul, selectați [Add Printer or Scanner].
- 14 Faceți clic pe [Default].

Sunt detectate imprimantele conectate. Dacă nu se detectează nicio imprimantă, reporniți aparatul.
- 15 Specificați imprimanta cu conexiune Bonjour care trebuie adăugată în lista [Name].
 - Specificând o imprimantă, se afișează driverul de imprimantă corespunzător în câmpul [Use]. Dacă driverul de imprimantă nu se afișează corect, selectați [Select Printer Software...], apoi specificați direct driverul de imprimantă dorit.
 - Pentru a verifica numele imprimantei acestui aparat, selectați [Administrator Setting] - [Network Setting] - [NIC Setting] - [Bonjour Setting].
- 16 Faceți clic pe [Add].
 - În OS X 10.7/10.8, informațiile despre opțiune sunt configurate în mod automat.
 - În OS X 10.5/10.6, treceți la pasul 17.
- 17 Configurați informațiile opționale ale acestui aparat, apoi faceți clic pe [OK] sau [Continue].

Apoi, configurați setarea implicită pentru driverul de imprimantă. Pentru detalii, consultați pagina 4-6.

Setare implicită

Verificați dacă informațiile opționale ale acestui aparat sunt configurate corect la driverul de imprimantă.

- ✓ Dacă informațiile opționale ale acestui aparat nu sunt configurate corect la driverul de imprimantă, nu puteți utiliza funcții opționale. Dacă este instalată o funcție opțională, aveți grijă să configurați o setare.
- 1 În Meniul Apple, selectați [System Preferences], apoi faceți clic pe [Print & Scan] ([Print & Fax] în pictograma OS X 10.5/10.6).
 - 2 Selectați numele imprimantei instalate, apoi faceți clic pe [Options & Supplies] - [Driver].
 - 3 Configurați informațiile opționale ale acestui aparat.
 - 4 Faceți clic pe [OK].

Astfel, setarea opțională pentru informații aferentă aparatului este finalizată.

4.2 Instalarea aplicațiilor

4.2.1 Mediu de operare

Fiery Utility

Element	Specificații
Sistem de operare	Windows XP, Windows Server 2003, Windows Vista, Windows Server 2008, Windows Server 2008 R2, Windows 7, Windows 8, Windows Server 2012 Mac OS X 10.5/10.6/10.7/10.8
CPU	Windows: Pentium4 1GHz sau superior Macintosh: Procesor PowerPC® G5 sau Intel multinucleu®
HDD	3GB sau mai mult
Memorie	1GB sau mai mult/Capacitatea de memorie conform recomandărilor pentru sistemul dumneavoastră de operare Memoria trebuie să aibă suficient spațiu liber pentru a suporta sistemul de operare și aplicațiile.
Afișaj	1024 × 768 pixeli sau mai mult
Unitate	Unitate DVD
Mediu de rețea	Setarea protocolului TCP/IP trebuie configurată corect.

4.2.2 Fiery Utility setup

Prezentare generală funcție

✓ Gestionarea sarcinii

Fiery Utility este o aplicație utilizată pentru a lucra cu sarcini de imprimare sau date scanate pe un computer.

Fiery Utility asigură următoarele patru tipuri.

Fiery Utility	Descriere
Fiery Command WorkStation	Gestionează sarcini și controlerul de imagine prin rețea.
Fiery Printer Delete Utility	Șterge complet driverul de imprimantă din computer.
Fiery Remote Scan	Inițiați scanarea de la distanță, recuperați fișierele scanate din cutia poștală și salvați-le în computer și deschideți fișierul scanat într-o aplicație gazdă pentru editare.
Fiery Hot Folders	Setează atribute pentru orice folder de pe computer și trimite automat date care au fost glisate și fixate în folder la controlerul de imagine. Întrucât atributele de imprimare utilizate frecvent sunt stocate dinainte într-un folder, nu trebuie să specificați atribute pentru fiecare imprimare, ceea ce vă permite să lucrați în mod eficient.



Referință

Pentru detalii, consultați Manualul de operare furnizat împreună cu **Fiery Color Server**.

4.2.3 Într-un mediu Windows

Instalare

Porniți programul de instalare de pe **DVD-ul Software pentru utilizatori**, furnizat împreună cu acest aparat, apoi instalați **Utilitarul Fiery** pe computerul dumneavoastră.

- ✓ Pentru instalare, sunt necesare privilegiile de administrator al computerului.
- 1 Introduceți **DVD-ul Software pentru utilizatori** în unitatea DVD a computerului.
 - Dacă programul de instalare nu pornește, faceți dublu clic pe [setup.exe] de pe DVD, apoi treceți la Pasul 2.
 - Când se afișează fereastra [Control cont utilizator], faceți clic pe [Continuare] sau [Permitere].
- 2 Faceți clic pe [Următor].
- 3 Verificați contractul de licență, faceți clic pe [Accept termenii acestui acord de licență], apoi faceți clic pe [Următorul].
- 4 Verificați folderul de destinație.
 - Pentru a modifica folderul de destinație, faceți clic pe [Răsfoire...] pentru a specifica folderul dorit.
- 5 Selectați o limbă, apoi faceți clic pe [Următorul].
- 6 Selectați caseta de selectare a software-ului care trebuie instalat, apoi faceți clic pe [Următorul].
- 7 Confirmați numele folderului programului, apoi faceți clic pe [Următorul].
- 8 Pentru a porni automat **Fiery Command WorkStation** când vă conectați la computer, faceți clic pe [Da]; în caz contrar, faceți clic pe [Nu].
- 9 Selectați dimensiunea totală a software-ului care trebuie instalat, apoi faceți clic pe [Următorul].
 - Dacă se afișează fereastra [Securitate Windows], faceți clic pe [Instala].
- 10 Faceți clic pe [Da. Acum, reporniți computerul.], apoi faceți clic pe [Terminare].

Când computerul este repornit, instalarea este finalizată.

4.2.4 Într-un mediu Macintosh

Instalare

Porniți programul de instalare de pe **DVD-ul Software pentru utilizatori**, furnizat împreună cu acest aparat, apoi instalați Utilitarul Fiery pe computerul dumneavoastră.

Acest manual descrie modul de instalare a **Fiery Command WorkStation**.

- 1 Introduceți **DVD-ul Software pentru utilizatori** în unitatea DVD a computerului.

NOTĂ
*În OS X 10.7 sau o versiune ulterioară, chiar și atunci când **DVD-ul Software pentru utilizatori** este introdus în unitate, este posibil ca pictograma DVD să nu fie afișată pe spațiul de lucru. În acest caz, se poate dezactiva setarea de montaj. Verificați dacă setarea de montaj este sau nu dezactivată în "Preferences" din Finder.*
- 2 Copiați fișierul [CWS5.mpkg] de pe DVD pe spațiul de lucru, apoi faceți dublu clic pe el.
 - Pentru **Scanare externă Fiery**, copiați [Fiery Remote Scan.mpkg].
 - Pentru **Fiery Hot Folders**, copiați [EFI Hot Folders.mpkg].
- 3 Selectați caseta de selectare [I agree to the EFI Terms Of Service].
- 4 Faceți clic pe [Install].
 - În timpul procesării se afișează ecranul de introducere [Name] și [Password]. Introduceți numele și parola administratorului computerului în câmpurile respective.

- 5 La finalizarea instalării, faceți clic pe [Close].
Instalarea este finalizată.

4.2.5 Pornirea aplicațiilor

Pornirea Fiery Command WorkStation

Pentru a porni **Fiery Command WorkStation**, efectuați mai întâi procedura de login.

- 1 Porniți **Fiery Command WorkStation**.
 - În Windows 7/Windows Vista/Windows Server 2008 R2/Windows Server 2008/Windows XP/Windows Server 2003, deschideți meniul Start, apoi faceți clic pe [Toate programele] - [Fiery] - [Fiery Command WorkStation 5].
 - În Windows 8/Server 2012, faceți clic pe [Fiery Command WorkStation 5] de pe ecranul Start.
 - În Macintosh, selectați meniul [Go] - [Applications] - [Fiery] - [Command WorkStation 5], apoi faceți dublu clic pe [Command WorkStation].
- 2 Selectați respectivul **Fiery Color Server** care trebuie conectat, apoi faceți clic pe [Add].
 - Puteți, de asemenea, specifica orice subrețea sau interval de adrese IP pentru a căuta **Fiery Color Server** dorit. Pentru detalii, consultați Manualul de operare furnizat împreună cu **Fiery Color Server**.
- 3 Faceți clic pe [Conecta].
- 4 Selectați drepturile utilizatorului, apoi introduceți parola.
 - Pentru drepturile utilizatorului, puteți selecta următoarele elemente.
Administrator: Poate efectua toate operațiile.
Operator: Poate efectua numai operațiile aferente sarcinii.
Guest: Poate doar să vizualizeze informații.
 - Parola implicită este "Fiery.1".
Dacă este selectat [Operator] sau [Guest], pentru drepturile utilizatorului, nu trebuie să introduceți parola.
- 5 Faceți clic pe [Login].
Fiery Command WorkStation pornește.

Pornirea Fiery Remote Scan

Pentru a porni **Fiery Remote Scan**, selectați mai întâi respectivul **Fiery Color Server** care trebuie conectat.

- 1 Porniți **Fiery Remote Scan**.
 - În Windows 7/Windows Vista/Windows Server 2008 R2/Windows Server 2008/Windows XP/Windows Server 2003, deschideți meniul Start, apoi faceți clic pe [Toate programele] - [Fiery] - [Fiery Remote Scan 6].
 - În Windows 8/Server 2012, faceți clic pe [Fiery Remote Scan 6] pe ecranul Start.
 - În Macintosh, selectați meniul [Go] - [Applications] - [Fiery] - [Fiery], apoi faceți dublu clic pe [Fiery Remote Scan].
- 2 Selectați respectivul **Fiery Color Server** care trebuie conectat, apoi faceți clic pe [Add].
 - Puteți, de asemenea, specifica orice subrețea sau interval de adrese IP pentru a căuta **Fiery Color Server** dorit. Pentru detalii, consultați Manualul de operare furnizat împreună cu **Fiery Color Server**.
- 3 Faceți clic pe [Conecta].
Fiery Remote Scan pornește și puteți importa un fișier care trebuie scanat.

Pornirea Fiery Hot Folders

→ Porniți **Fiery Hot Folders**.

Fiery Hot Folders pornește și puteți configura foldere des accesate.

- În Windows 7/Windows Vista/Windows Server 2008 R2/Windows Server 2008/Windows XP/Windows Server 2003, deschideți meniul Start, apoi faceți clic pe [Toate programele] - [Fiery] - [Fiery Hot Folders].
- În Windows 8/Server 2012, faceți clic pe [Fiery Hot Folders] din ecranul Start.
- În Macintosh, selectați meniul [Go] - [Applications] - [Fiery] - [Hot Folders], apoi faceți dublu clic pe [Fiery Hot Folders Console].



Operații de bază

5 Operații de bază

5.1 Încărcarea hârtiei

5.1.1 Încărcarea hârtiei în Unitatea de alimentare cu hârtie PF-708

În continuare se descrie modul de încărcare a hârtiei într-o **unitate opțională de alimentare cu hârtie PF-708**. Aceeași procedură de încărcare a hârtiei se utilizează pentru **unitățile de alimentare cu hârtie PF-707** și **unitățile de alimentare cu hârtie PF-708**. Aceeași procedură de încărcare a hârtiei se utilizează pentru fiecare tavă.

- 1 Scoateți tava pentru a o încărca cu hârtie.

NOTĂ

*Tăvile pot fi scoase numai când acest aparat este pornit. Înainte de a scoate tava țintă, verificați dacă **întrerupătorul secundar** se află în poziția de pornire.*

Pentru a preveni căderea aparatului, tăvile pot fi scoase doar pe rând.

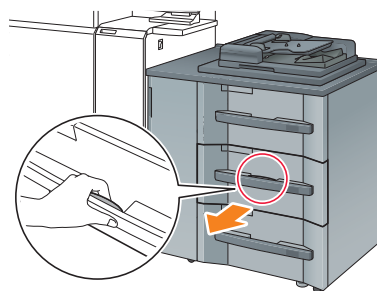

- 2 Rotiți **butoanele de blocare a ghidajului lateral** (2 buc.) în sens antiorar pentru a le slăbi.

- 3 În timp ce apăsați **mânerul de eliberare a blocării ghidajului lateral** (①), glisați **plăcile de ghidaj lateral** în orice poziție (②).

→ Stabiliți locațiile lor pe baza indicatorului de dimensiune al plăcii inferioare a tăvii.

NOTĂ

*Pentru a glisa **plăcile de ghidaj lateral**, asigurați-vă că țineți de ambele **plăci de ghidaj lateral**. Dacă deplasați numai o **placă de ghidaj lateral**, **placa de ghidaj lateral** care este ținută s-ar putea deplasa.*

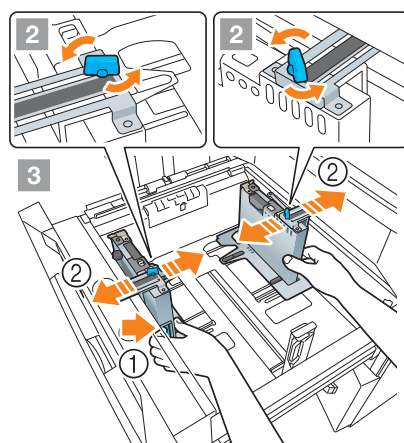

- 4 În timp ce apăsați **mânerul de eliberare a blocării ghidajului din spate**, glisați **placa de ghidaj din spate** în orice poziție.

→ Stabiliți locațiile lor pe baza indicatorului de dimensiune al plăcii inferioare a tăvii.

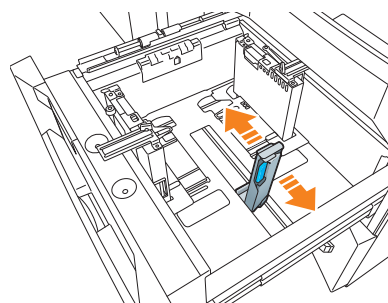

- 5 Pentru a fixa **plăcile de ghidaj lateral** în pozițiile corecte, încărcați o cantitate corespunzătoare de hârtie în tavă, aliniind-o în partea stângă a tăvii.

NOTĂ

Încărcați hârtia cu fața de imprimare în sus.

- 6 Apăsați pe hârtie **plăcile de ghidaj lateral**, apoi rotiți **butoanele de blocare a ghidajului lateral** (2 buc.) în sens orar pentru a le fixa.

- 7 Încărcați în tavă hârtia rămasă, apoi apăsați **placa de ghidaj din spate** pe hârtie.

NOTĂ

Aveți grijă să nu încărcăți hârtie peste marcajul ▼ care indică limita de înălțime pe **placa de ghidaj lateral**. În caz contrar, se poate produce o blocare a hârtiei.

Pentru a încărcă hârtie cu o lățime mai mică de 139,7 mm / 5,5", utilizați **ghidajele de dimensiuni mici (ghidajele de susținere)** integrate în **plăcile de ghidaj lateral**. Pentru informații despre modul de utilizare a **ghidajelor de dimensiuni mici**, consultați [Manualul de operare HTML].

Asigurați-vă că **placa de ghidaj din spate** este apăsată ferm pe hârtie. Dacă există un spațiu între **placa de ghidaj din spate** și hârtie, acest aparat nu va putea detecta dimensiunea corectă a hârtiei. Acest lucru poate cauza o defecțiune la aparatul de alimentare cu hârtie.

Încărcați hârtia cu fața de imprimare în sus.

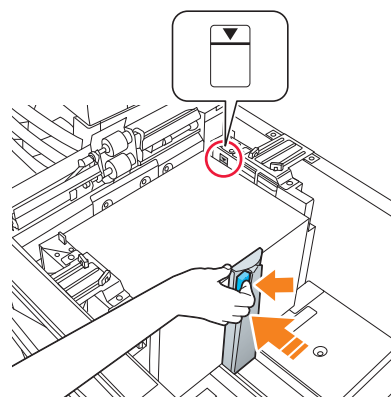

- 8 Închideți tava.

→ Împingeți tava până când se fixează în poziție.

Indicatorul de cantitate se modifică din  în  în zona de afișare a informațiilor despre tavă a ecranului [APARAT] sau [COPIERE].



NOTĂ

Închideți cu atenție tava. În caz contrar, aparatul ar putea fi supus unui impact neașteptat din cauza greutății tăvii sau hârtiei, ceea ce ar putea cauza o eroare la aparat.

5.1.2 Încărcarea hârtiei în Inseratorul de coperti al Unității de pliere FD-503

Selecționați [Setare hârtie] pe ecranul [APARAT] sau ecranul [COPIERE], apoi modificați setarea hârtiei pentru tava superioară sau tava inferioară a inseratorului de coperti.

- 1 Alimentați cu hârtie tava superioară sau tava inferioară a inseratorului de coperti.

Indicatorul Cantitate de modifică din  în  pe ecranul [APARAT] sau pe ecranul [COPIERE].

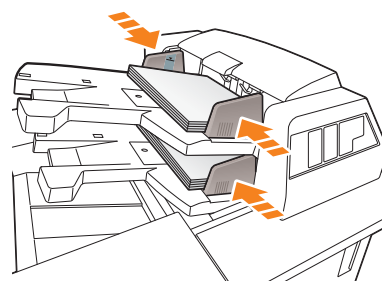

- 2 Apăsați **plăcile de ghidaj de tavă** pe hârtie.

NOTĂ

Nu încărcăți mai mult de 500 de coli (80 g/m² / 21 lb Legare) pentru fiecare dintre tăvile superioare, respectiv inferioare. De asemenea, nu încărcăți peste linia de limită indicată pe plăcile de ghidaj de tavă.

5.2 Setare hârtie

5.2.1 Specificarea informațiilor despre hârtie pentru o tavă

Specificați informațiile solicitate (dimensiune, tip, greutate și alte valori) pentru hârtia încărcată într-o tavă pentru hârtie.

Dacă se încarcă hârtie de dimensiuni standard, dimensiunea ei este recunoscută automat. Pentru a încărca hârtie de dimensiuni personalizate, specificați dimensiunea necesară.

- 1 Apăsați [Setare hârtie] pe ecranul [APARAT].
 → Puteți, de asemenea, apăsa [Setare hârtie] pe ecranul [COPIERE] pentru a specifica dimensiunea necesară.

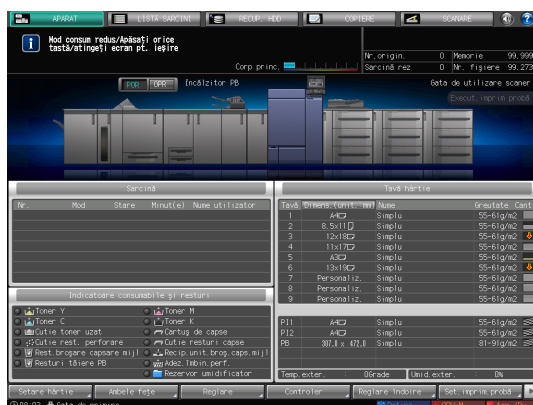

- 2 Selectați tava cu hârtia încărcată, apoi apăsați [Modif.setare].



- 3 Apăsați [Tip hârtie] pentru a selecta tipul de hârtie dorit.



4 Apăsați [Dimens. hârtie].

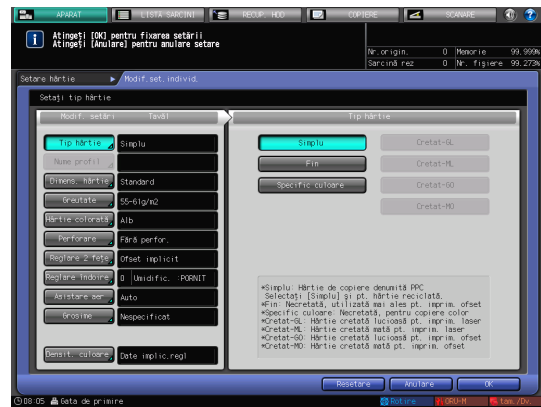

5 Selectați una dintre opțiunile de la Setare dimensiune pentru a corespunde hârtiei încărcate în tavă.

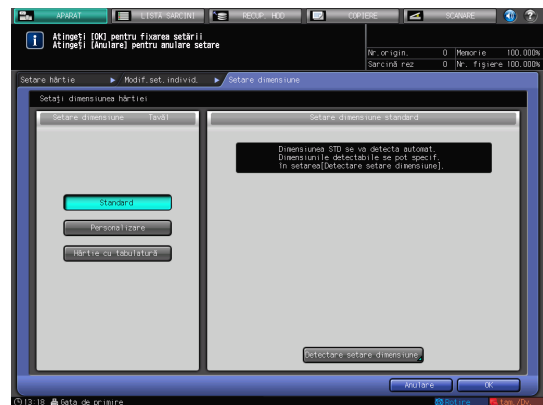

6 Specificați dimensiunea.

- [Standard]: Recunoscută automat.
- În [Detectare setare dimensiune], puteți selecta dimensiunea care trebuie detectată.
- Există, totuși, un grup de dimensiuni între care există diferențe subtile, astfel încât aparatul nu le poate diferenția în cadrul operației de detectare a dimensiunii. Pentru a identifica aceste dimensiuni ca o singură dimensiune, astfel încât să poată fi evaluate de aparat, puteți selecta dimensiunea care trebuie detectată în [Detectare setare dimensiune].

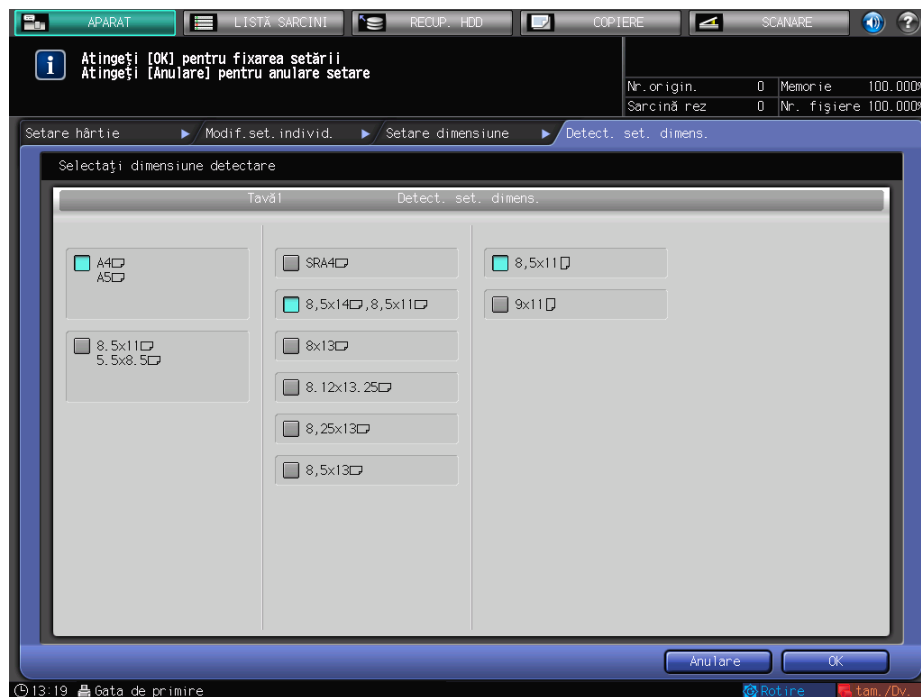

- [Personalizare]: Specificați valoarea la elementele de la (1) până la (3).
- Puteți denumi și înregistra dimensiunea specificată în [Înregistr.dimens.].
- Pentru recuperarea dimensiunii înregistrate, selectați [Recuperare dim.].
- Elementul (3) nu este afișat în funcție de dispozitivul opțional montat.

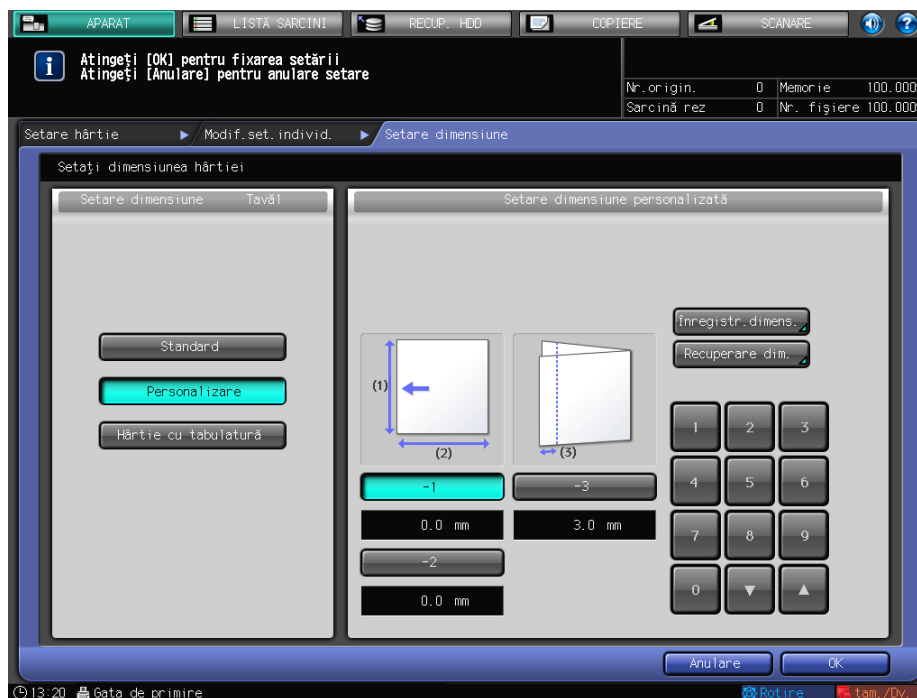

- [Hârtie cu tabulatură]: Specificați dimensiunea hârtii și numărul de tabaturi.

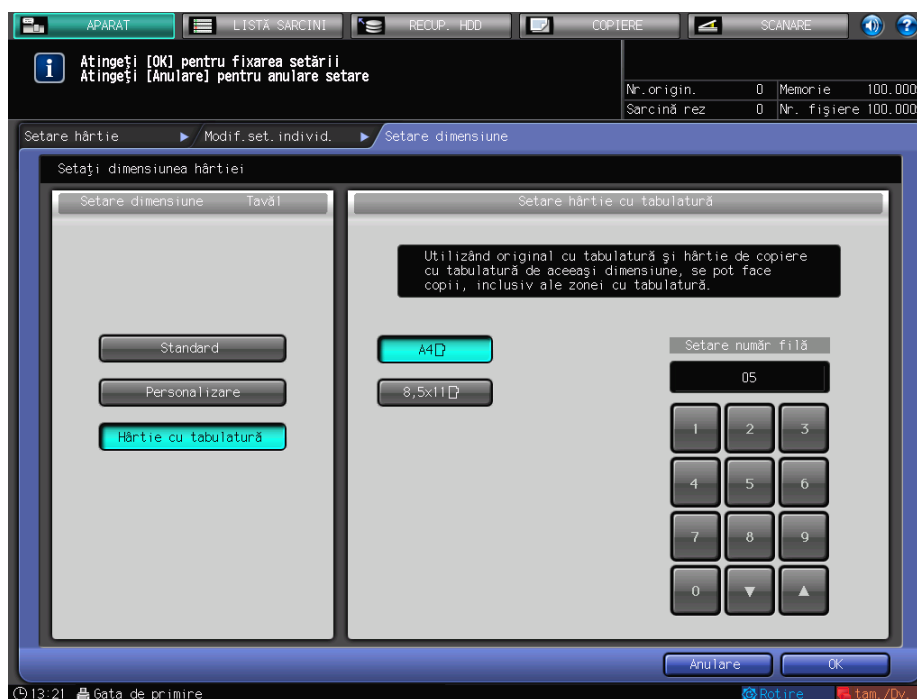

7 Dacă selectați [Detect. set. dimens.] în [Standard], apăsați [OK].

Astfel se revine la ecranul [Setare dimensiune].

→ Acest pas nu este necesar dacă selectați [Personalizare] sau [Hârtie cu tabulatură].

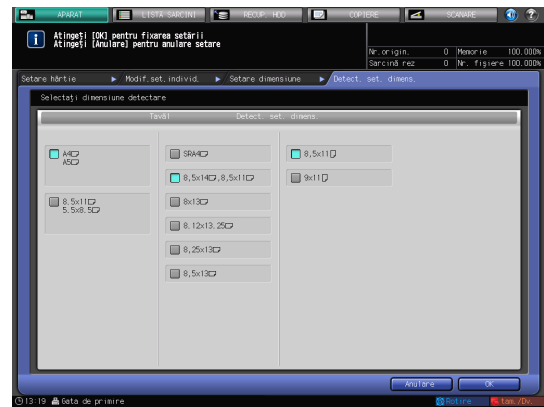

8 Apăsați [OK].

Astfel se revine la ecranul [Modif. set.individ.].

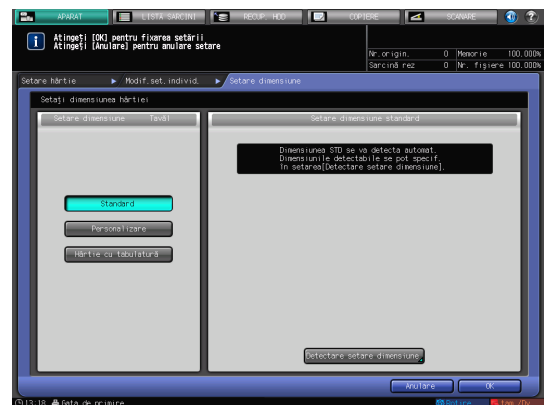

9 Specificați alte elemente, dacă este necesar.



10 Apăsați [OK].

Astfel se revine la ecranul [Setare hârtie].



11 Apăsați [Închidere].

Astfel se revine la ecranul [APARAT].

Dacă apăsați [Setare hârtie] pe ecranul [COPIERE] pentru a specifica dimensiunea hârtiei, ecranul revine la ecranul [COPIERE].

Setarea hârtiei este apoi finalizată.



Recomandări

- Pentru detalii despre setarea elementelor, consultați [Manualul de operare HTML].

Recomandări

- Pentru a înregistra condițiile pentru hârtie într-un profil al hârtiei, apăsați [Înregistrare]. Pentru detalii despre modul de înregistrare a unui profil al hârtiei, consultați [Manualul de operare HTML].

5.3 Setarea driverului de imprimantă

5.3.1 Funcțiile driverului de imprimantă

Această secțiune descrie modul în care se specifică modul culoare cu ajutorul driverului de imprimantă.

[Color Mode]: Selectarea unei culori de ieșire

- Deschideți [Color] pe ecranul Setare imprimare al driverului de imprimantă, apoi selectați [Color Mode] de la [CMYK] sau [Gray Scale].

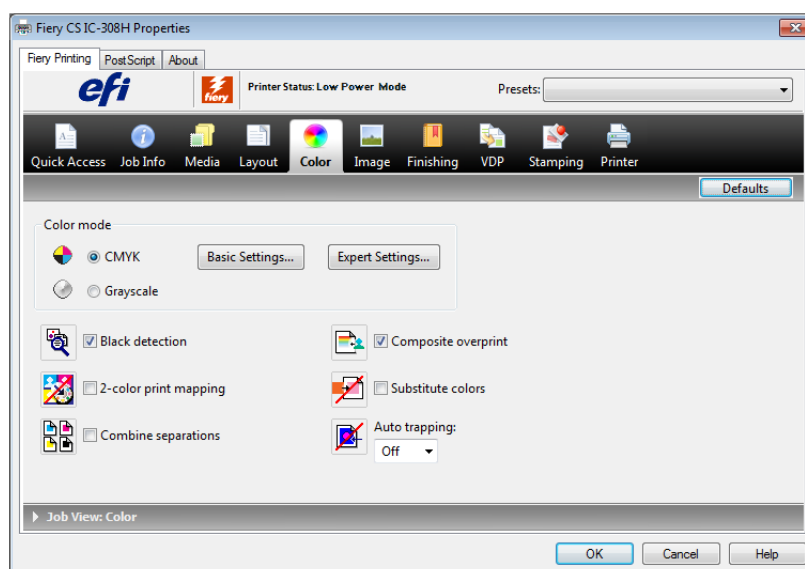

Referință

Înainte de a selecta modul culoare, executați calibrarea. Pentru detalii, consultați pagina 6-24.

Modul culoare poate fi specificat de asemenea în [Color Setup] din **Fiery Command WorkStation**. Pentru detalii, consultați Manualul de operare furnizat împreună cu Fiery Color Server.

[Color Mode]: General

- Pentru a specifica valorile implicite de bază pentru procesarea culorii, deschideți [Color] în fereastra Preferințe imprimare, apoi faceți clic pe [Basic Settings]. Puteți, de asemenea, modifica setarea pentru fiecare sarcină de imprimare.

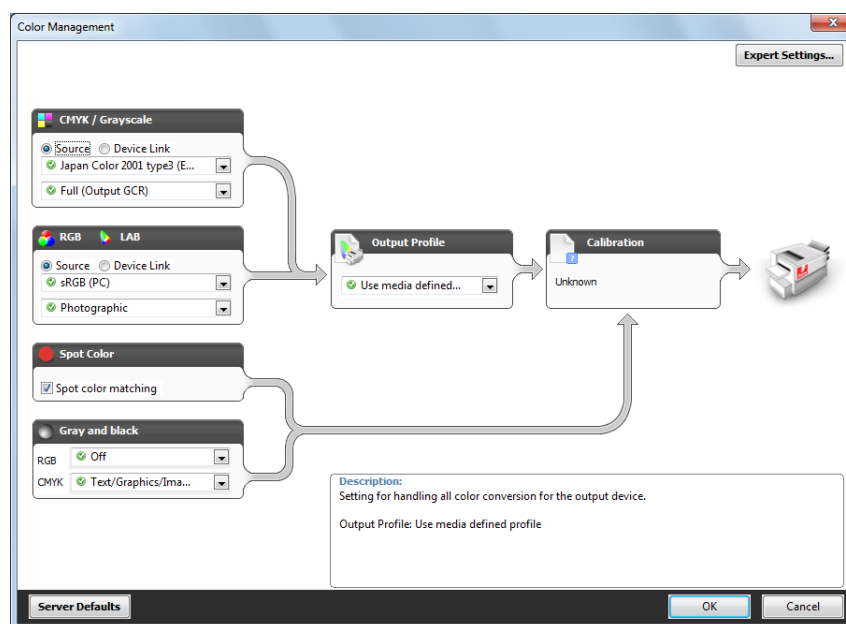

Referință

Puteți de asemenea selecta [Color Setup] din **Fiery Command WorkStation** pentru a configura [Basic Settings] în modul culoare. Pentru detalii, consultați Manualul de operare furnizat împreună cu Fiery Color Server.

[Color Mode]: Expert Setting

- Pentru a seta în mod implicit toate elementele pentru procesarea culorii, deschideți [Color] în fereastra Preferințe imprimare, apoi faceți clic pe [Expert Settings].
- Puteți, de asemenea, modifica setarea pentru fiecare sarcină de imprimare.

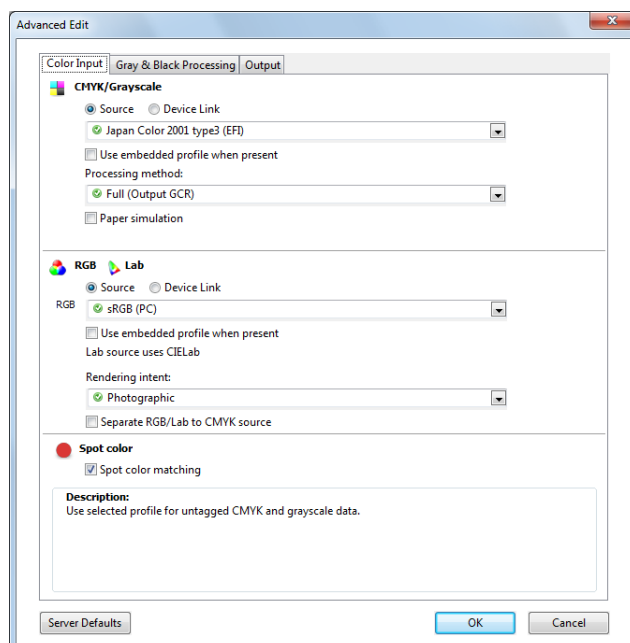

Referință

Puteți de asemenea selecta [Color Setup] din **Fiery Command WorkStation** pentru a configura [Expert Settings] în modul culoare. Pentru detalii, consultați Manualul de operare furnizat împreună cu Fiery Color Server.



Mentținerea calității de finisare

6 Menținerea calității de finisare

6.1 Reglarea pe ambele fețe

6.1.1 Reglarea pe ambele fețe

Când efectuați o imprimare duplex, puteți regla orice dezaliniere între față și verso pentru a alinia pozițiile de imprimare pe față și pe verso. Această sarcină se numește Reglare pe ambele fețe.

Impactul termic al **unității de fixare** ar putea cauza o ușoară mărire sau reducere a hârtiei în timpul imprimării. Întrucât nivelul impactului variază în funcție de tipul sau de greutatea hârtiei, prin urmare, dacă ați modificat hârtia care trebuie încărcată într-o tavă, asigurați-vă că efectuați Reglarea pe ambele fețe.

Recomandări

- Sunt disponibile două metode de efectuare a Reglării pe ambele fețe: introducerea din [Setare hârtie] și de pe [Ambele fețe] de pe ecranul [APARAT]. Acest manual descrie modul de introducere din [Setare hârtie] pentru reglare.



Referință

Pentru informații despre modul de introducere din [Ambele fețe], consultați [Manualul de operare HTML].

6.1.2 Fluxul de reglare

Urmați procedura de mai jos pentru a continua Reglarea pe ambele fețe.

1 Verificați poziția de referință a feței de imprimare

Pentru a evalua dacă o poziție de imprimare este dezaliniată, reglarea poziției de referință necesare trebuie finalizată la acest aparat.

Înainte de a începe Reglarea pe ambele fețe, verificați valoarea de reglare a poziției de referință. Dacă este necesar, reglați-o.

Următoarele elemente de reglare trebuie verificate. Pentru a le verifica, pe ecranul [APARAT], selectați [Reglare] - [Reglare aparat] - [Reglare imprimantă].

→ [01 Reglare temporizator repornire]

→ [02 Reglare centrare]

→ [03 Reglare FD-Mag.]

→ [04 Reglare CD-Mag.]

Mai întâi, reglați fața în ordinea 03 ® 04 ® 01 ® 02, apoi reglați versoul în aceeași ordine.

Pentru informații despre modul de verificare sau de modificare a reglării valorii de reglare, consultați [Manualul de operare HTML].

2 Reglarea pe ambele fețe pentru fiecare tavă

Sunt disponibile următoarele două metode de reglare.

→ Reglare grafic: Disponibil când se constată o dezaliniere neclară între față și verso. (pagina 6-4)

→ Zoom, Decalaj imagine: Disponibil când este necesară reglarea fină după reglarea graficului sau când există dezaliniere clară între față și verso. (pagina 6-10)



Referință

Dacă se produce o înclinare sau încrețire în timpul imprimării, reglați cantitatea buclei de înregistrare înainte de a efectua reglarea graficului sau reglarea de zoom și de decalaj al imaginii. Pentru detalii, consultați [Manualul de operare HTML].

NOTĂ

Pentru a regla poziția de referință pe fața de imprimare, sunt necesare cunoștințe tehnice solide. Înainte de a efectua această reglare, contactați reprezentantul de service.

6.1.3 Reglarea pe ambele fețe pentru fiecare tavă

Reglați o dezaliniere între față și verso, survenită în timpul imprimării duplex, pentru fiecare tavă.

Sunt disponibile următoarele două metode pentru Reglarea pe ambele fețe.

- Reglare grafic
- Zoom și reglare decalaj imagine

Recomandări

- Puteți înregistra valorile de Reglare pe ambele fețe într-un profil al hârtiei cu condițiile pentru hârtie specificate. Dacă sunt înregistrate condițiile pentru hârtie, puteți efectua imprimarea în condițiile anterioare chiar dacă ați schimbat o tavă pentru a încărca hârtie în ea. Pentru detalii despre modul de editare sau înregistrare a unui profil al hârtiei, consultați [Manualul de operare HTML].

Reglare grafic

Puteți să imprimați un grafic de Reglare pe ambele fețe, să măsurați puncte de măsurare cu ajutorul unei scări și să introduceți valori de măsurare pentru a efectua reglarea.

Utilizând această funcție, puteți să introduceți numai valori de măsurare pentru a efectua reglarea pe ambele fețe. Acest lucru este util când este detectată o dezaliniere neclară între față și verso pentru a efectua imprimarea duplex cu un nou tip de hârtie sau pentru a schimba hârtia dintr-o tavă.

- 1 Apăsați [Setare hârtie] pe ecranul [APARAT].

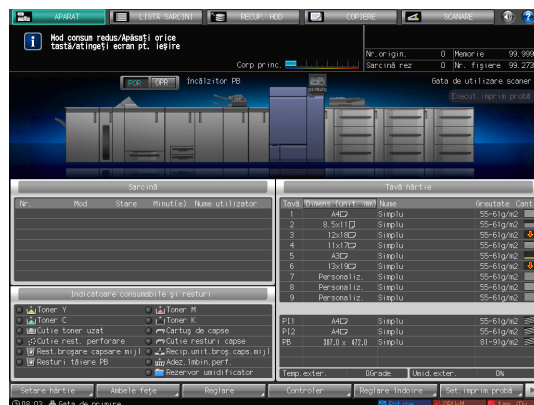

- 2 Selectați tava cu hârtia țintă încărcată, apoi apăsați [Modif.setare].



3 Apăsați [Reglare 2 fețe].



4 Selectați [Față], apoi apăsați [Reglare grafic].



5 Apăsați [Mod imprimare].

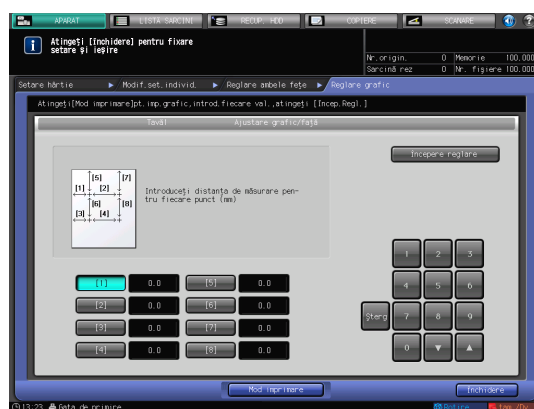

6 Când se afișează ecranul [MOD IMPRIMARE], apăsați **Pornire** pe panoul de comandă. Se imprimă un grafic test.



7 Apăsați [leșire mod imp].



8 Măsurăți lungimea liniei la fiecare dintre punctele de la [1] la [8] pe graficul imprimat, utilizând o scară.

- Figura din dreapta prezintă un exemplu de măsurare a punctelor [1] și [5]. Conform ilustrației din acest exemplu, măsurăți lungimea liniei la fiecare punct imprimat.
- Valoarea măsurată poate fi introdusă în unități de până la 0,1 mm.
- Notați lungimile măsurate pentru a nu le uita.

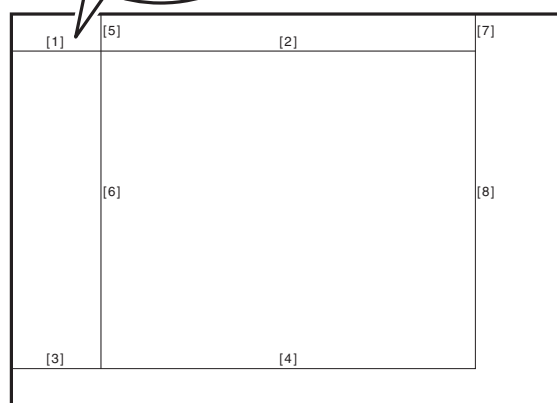
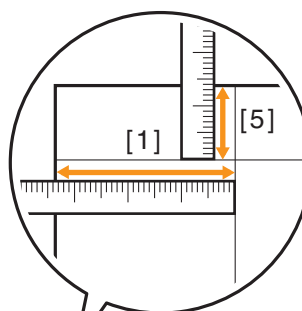

- 9 Apăsați fiecare număr de puncte, apoi introduceți lungimea măsurată cu ajutorul tastaturii numerice de pe ecran, [▼] sau [▲].

→ Pentru a reseta o valoare, apăsați [Șterg].

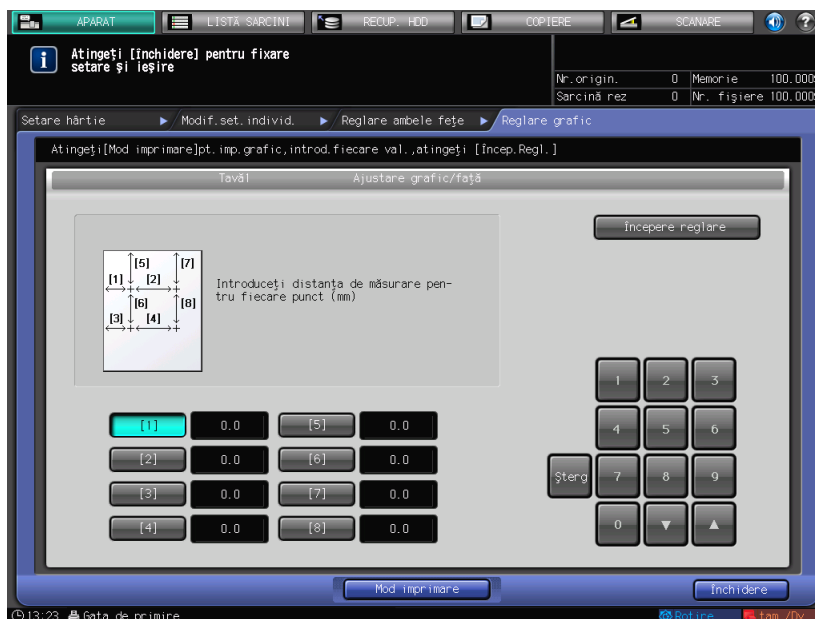

- 10 Când este finalizată procesarea introducerii, apăsați [Începere reglare].

→ La următorul pas, reglați versoul.

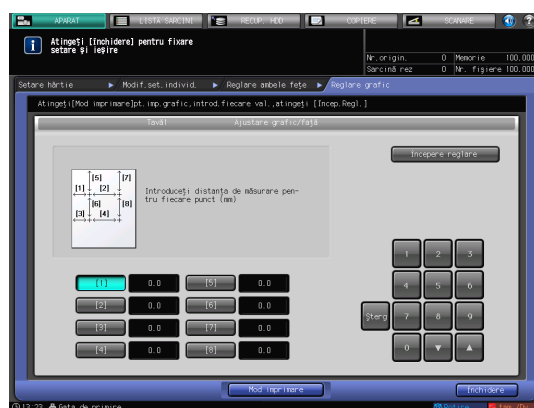

- 11 Selectați [Verso], apoi apăsați [Reglare grafic].



12 Apăsați [Mod Imprimare].

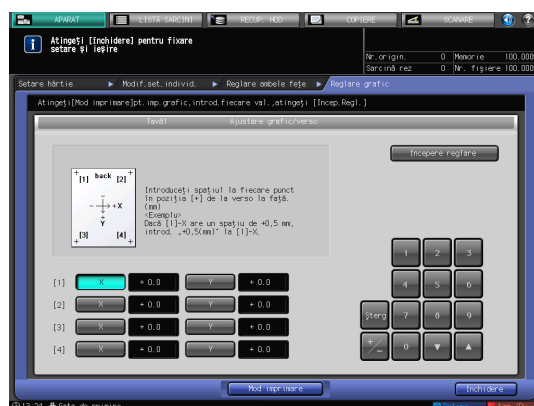

13 Când se afișează ecranul [MOD IMPRIMARE], apăsați **Start** pe panoul de comandă. Se imprimă un grafic test.



14 Apăsați [Ieșire mod imp].

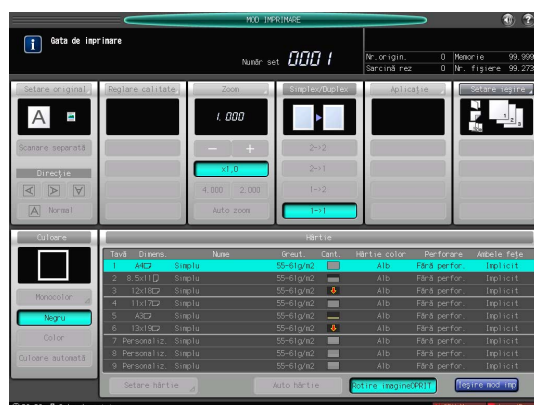

15 Măsurați o dezaliniere între marcatele $+$ de la [1] la [4] imprimate pe [versoul] graficului de ieșire și marcatele $+$ de pe [față].

- În această figură, marcajul negru $+$ indică fața, iar marcajul albastru $+$ indică versoul.
- Măsurați o dezaliniere între pozițiile de imprimare în direcție orizontală (axa X) și în direcția verticală (axa Y).
- Valoarea măsurată poate fi introdusă în unități de până la 0,1 mm.
- De exemplu, conform ilustrației din această figură, dacă marcajul $+$ al [1] imprimat pe verso este dezaliniat cu 0,5 mm spre dreapta și cu 0,3 mm în jos, în comparație cu fața, reglați cu 0,5 mm în direcția X și cu 0,3 mm în direcția Y.
- Notați valorile măsurate pentru a nu le uita.

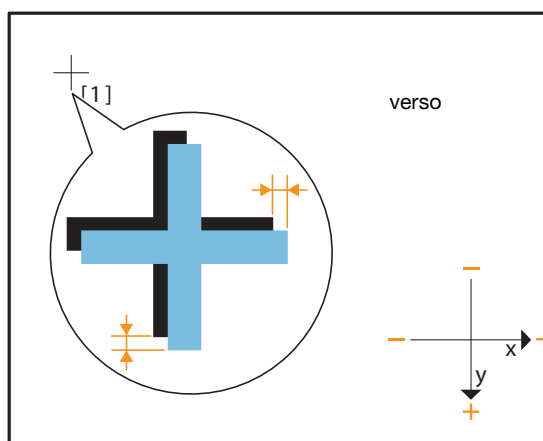

- 16** Apăsați [X] sau [Y] la fiecare punct, apoi introduceți valoarea măsurată cu ajutorul tastaturii numerice de pe ecran, [▼] sau [▲].
- Dacă poziția de imprimare este dezaliniată spre stânga sau în sus, introduceți valoarea cu un semn negativ (-). Dacă poziția de imprimare este dezaliniată spre dreapta sau în jos, introduceți valoarea cu un semn pozitiv (+).
 - Pentru a reseta o valoare, apăsați [Șterg].
 - Pentru a comuta semnul pozitiv (+) și semnul negativ (-), apăsați [+/-].

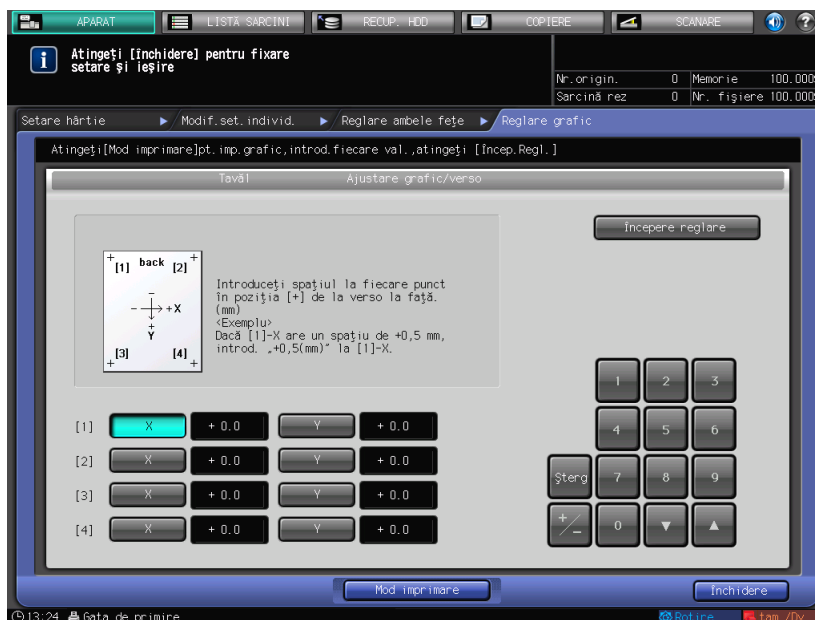

- 17** Când este finalizată procesarea introducerii, apăsați [Începere reglare].

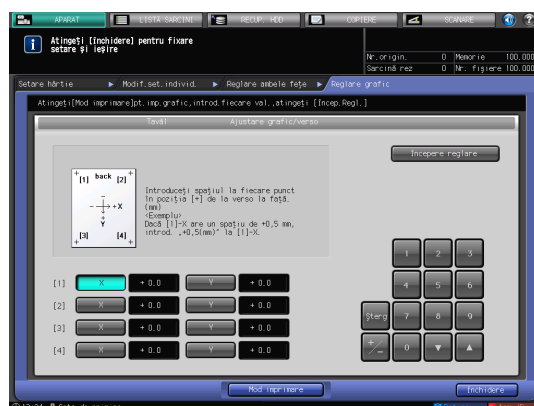

- 18** După finalizarea reglării, apăsați [OK].

- Pentru a regla fin valoarea de reglare, treceți la Pasul 4 din "Zoom și reglare decalaj imagine" (pagina 6-10).



19 Apăsați [Închidere] pentru a părăsi reglarea.

Reglarea graficului este apoi finalizată.

- Pentru a înregistra valorile de reglare într-un profil al hârtiei, apăsați [Înregistrare].
- Pentru detalii despre modul de înregistrare a unui profil al hârtiei, consultați [Manualul de operare HTML].



Zoom și reglare decalaj imagine

Puteți regla fin rata de zoom a feței de imprimare și pozițiile sus, jos, stânga și dreapta de pe ambele fețe.

Utilizând această funcție, puteți introduce direct valoarea de reglare în procente sau cu valoarea necesară. Acest lucru este util când doriți să efectuați o reglare fină după reglarea graficului sau aveți rezultatul de imprimare duplex.

1 Apăsați [Setare hârtie] pe ecranul [APARAT].

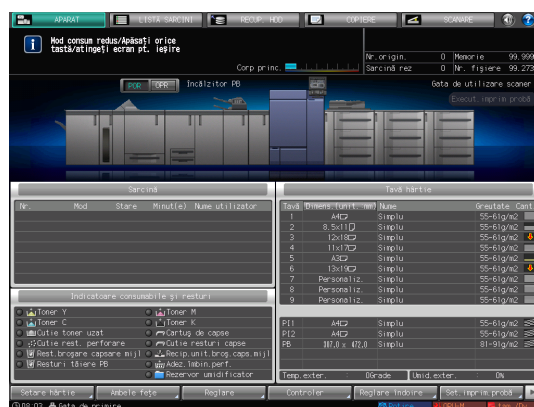

2 Selectați tava cu hârtia ținută încărcată, apoi apăsați [Modif.setare].



3 Apăsați [Reglare 2 fețe].



4 Apăsați [Față] sau [Verso] pentru a selecta fața de imprimare care trebuie reglată.



5 Introduceți rata de zoom sau valoarea decalajului de imagine utilizând tastatura numerică, [▼] sau [▲] de pe ecran sau **tastatura numerică** de pe **panoul de comandă**.

- Pentru a specifica rata de zoom, apăsați [Vertical] sau [Orizontal], apoi introduceți o valoare. [Vertical] este utilizat pentru a regla rata de zoom pe diagonală. [Orizontal] este utilizat pentru a regla rata de zoom în direcția de alimentare cu hârtie. Pentru a mări fața de imprimare, introduceți valoarea cu marcat pozitiv (+). Pentru a o reduce, introduceți valoarea cu marcat negativ (-). Valoarea de reglare se modifică cu 0,01% la nivel de 1 pas. Interval de reglare: [Vertical] de la -1,00 până la +1,00, [Orizontal] de la -1,00 până la +1,00* [Orizontal] aferent [Verso] trebuie specificat între -0,80 și +0,20.
- Dacă nu reglați [Orizontal] pentru [Verso], selectați [Setare utilizator] - [Setări comune], apoi setați [Reglare mărire pe verso] pe [OPRIT]. Pentru detalii, consultați [Manualul de operare HTML].
- Pentru a deplasa fața de imprimare în sus, în jos, spre stânga sau spre dreapta (decalaj imagine), apăsați [Sus/Jos] sau [Drpt./Stng.], apoi introduceți valoarea. Pentru a deplasa fața de imprimare în sus sau spre dreapta, introduceți valoarea cu marcat pozitiv (+). Pentru a deplasa fața de imprimare în jos sau spre stânga, introduceți valoarea cu marcat negativ (-). Valoarea de reglare se modifică cu 0,1 mm la nivel de 1 pas. Interval de reglare: [Sus/Jos] de la -10,0 până la +10,0, [Drpt./Stng.] de la -3,0 până la +3,0
- Pentru a comuta marcatul pozitiv (+) și marcatul negativ (-), apăsați [+/-].
- Pentru a reseta o valoare, apăsați [Șterg].

→ Pentru a regla rata de zoom și decalajul imaginii, verificați starea din centrul unei pagini.



Exemplu de reglare a ratei de zoom:

Imaginea de pe față este de 10 mm în lungime, iar imaginea de pe verso a fost lungită la 10,1 mm.

- Apăsați [Vertical] pentru [Verso], apoi apăsați [1][0][0].
- Apoi, apăsați [+/-] pentru a modifica marcajul astfel încât să setați valoarea de reglare la [-1,00].

Imaginea de pe verso este redusă cu 1%.

În această figură, marcajul negru + indică fața, iar marcajul albastru + indică versoul.

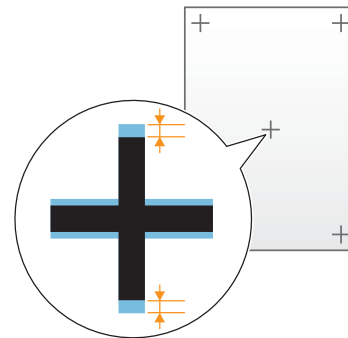

Exemplu de reglare a decalajului imaginii:

Imaginea de pe verso este dezaliniată cu 0,5 mm în jos și cu 0,3 mm spre dreapta comparativ cu cea de pe față.

- Apăsați [Sus/Jos] pentru [Verso], apoi apăsați [5] pentru a seta valoarea de reglare la [+0,5 mm].
- În continuare, apăsați [Drpt./Stng.], apoi apăsați [3] și [+/-] în ordine pentru a seta valoarea de reglare la [-0,3 mm].

Imaginea de pe verso se deplasează cu 0,5 mm în sus și cu 0,3 mm spre stânga.

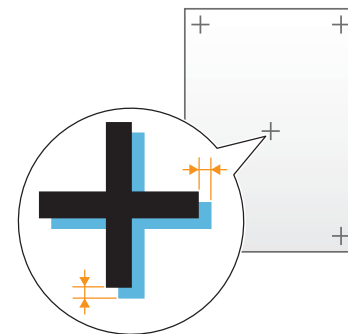

6 După finalizarea reglării, apăsați [OK].



7 Apăsati [Închidere] pentru a părăsi reglarea.

Reglarea zoom-ului și a decalajului imaginii este apoi finalizată.

- Pentru a înregistra valorile de reglare într-un profil al hârtiei, apăsați [Înregistrare].
- Pentru detalii despre modul de înregistrare a unui profil al hârtiei, consultați [Manualul de operare HTML].



Recomandări

- Dacă pozițiile de imprimare sunt dezaliniat în față și verso chiar și după ce a fost efectuată de câteva ori Reglarea pe ambele fețe, reghați din nou poziția de referință pe fața de imprimare. Pentru detalii despre procedura de reglare, consultați [Manualul de operare HTML].

6.2 Reglarea calității imaginii

6.2.1 Reglarea calității imaginii

Reglați calitatea imaginii color la intervale periodice pentru a păstra rezultate de imprimare constante în pofida unei modificări a temperaturii ambiante sau umidității, unei modificări privind condițiile acestui aparat sau unei modificări a tonului de culoare datorate tipului de hârtie sau modului de imprimare.

Acest aparat oferă următoarele două metode de reglare a calității imaginii.

Pentru a gestiona zilnic calitatea imaginii:

- ➔ Efectuați reglarea densității care este denumită în mod obișnuit calibrare.
 - ➔ Sunt disponibile două metode: utilizarea funcției [Control densitate culoare] cu o **unitate de releu RU-511** opțională montată și utilizarea unui colorimetru și a **Fiery Command WorkStation** furnizat împreună cu controlerul de imagine.

Pentru a specifica calitatea de referință a imaginii:

- ➔ Utilizați această metodă în momentul instalării sau la modificarea condițiilor, cum ar fi ecranul.
 - ➔ Dacă utilizați această aplicație când nu puteți obține o calitate stabilă a imaginii după calibrare, calitatea imaginii poate fi îmbunătățită.

6.2.2 Gestionarea zilnică a calității imaginii (Calibrare)

Calitatea imaginii color poate fi menținută prin executarea calibrării la timpul potrivit.

Specificați în prealabil valoarea de referință (țintă) a întregului sistem de imprimare, apoi utilizați această valoare de referință pentru a corecta densitatea.

NOTĂ

Calitatea de referință a imaginii trebuie specificată înainte de a efectua gestionarea zilnică a calității. Înainte de această procesare, reglați calitatea de referință a imaginii (pagina 6-24).

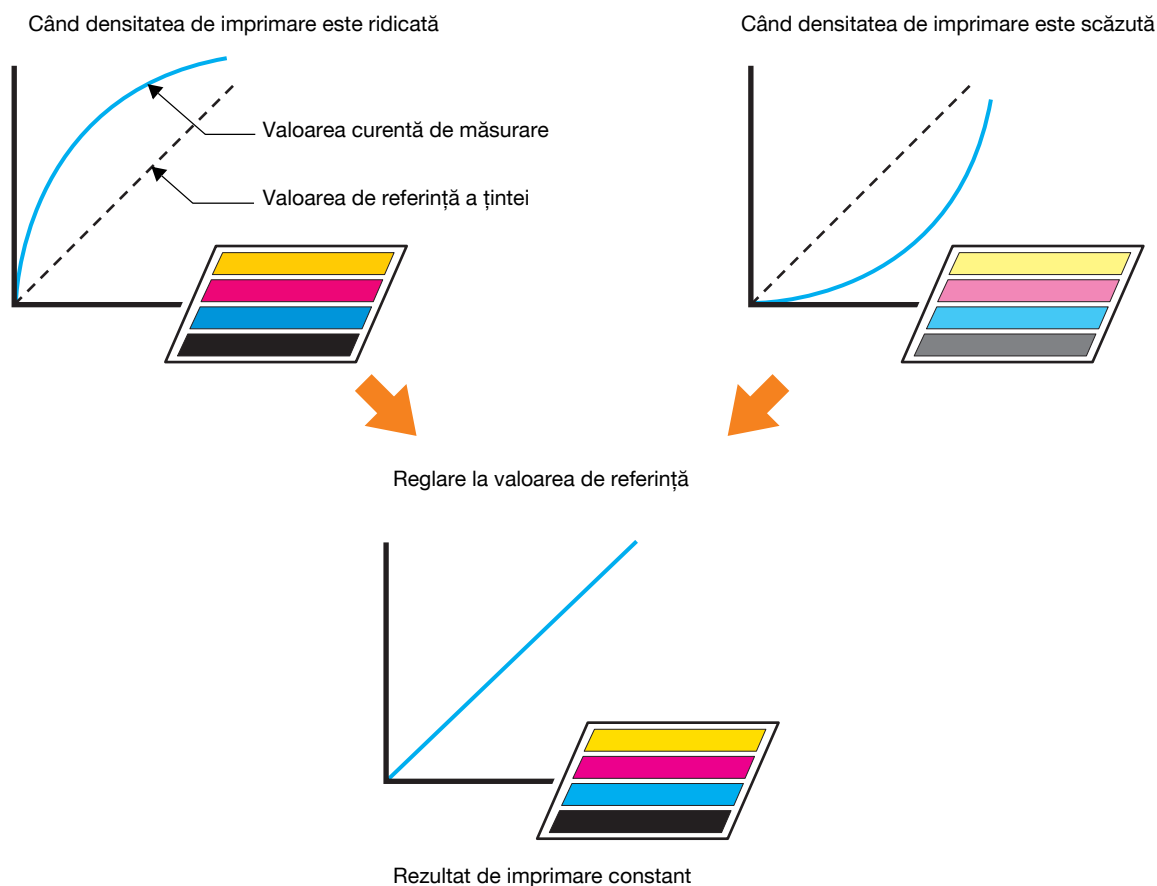

Temporizarea calibrării

Reglați calitatea imaginii color în următoarele intervale de timp.

- La 30 de minute după pornirea alimentării acestui aparat dimineța
- De fiecare dată când sunt imprimate 1.000 de coli
- Când se modifică setarea ecranului sau tipul de hârtie
- Când condițiile de mediu, precum temperatura sau umiditatea, se modifică
- Înainte de ieșirea unei imagini în care este importantă nuanța
- Când modificarea nuanței poate fi verificată vizual

Executarea calibrării

Acest aparat oferă următoarele două metode de efectuare a calibrării.

Utilizarea unei **unități de releu RU-511** opțional (recomandat):

Setați funcția Control densitate culoare pe PORNIT pentru efectuarea periodică a calibrării (pagina 6-16).

Când **Unitatea de releu RU-509** nu este montată:

Utilizarea **Fiery Command WorkStation** și a unui colorimetru:

Efectuați reglajele manual pe baza temporizării calibrării (pagina 6-21).

Recomandări

- Dacă se impune o mai mare fidelitate în ce privește calitatea imaginii, puteți utiliza metoda de reglare adăugând [Reglare automată gamma], [Reglare densitate maximă] sau [Control manual densitate culoare]. Pentru detalii, consultați [Manual de operare HTML].

6.2.3 Control densitate culoare

Utilizând funcția Control densitate culoare, puteți specifica pentru acest aparat efectuarea automată a calibrării la intervale periodice.

Calibrarea este executată la un număr de coli specificat în mod arbitrar și puteți continua imprimarea utilizând densitatea corespunzătoare.

Recomandări

- Graficul imprimat este inclus în numărul de imprimare.

Setare auto pentru Control densitate culoare

- 1 Apăsați [Reglare] pe ecranul [APARAT].

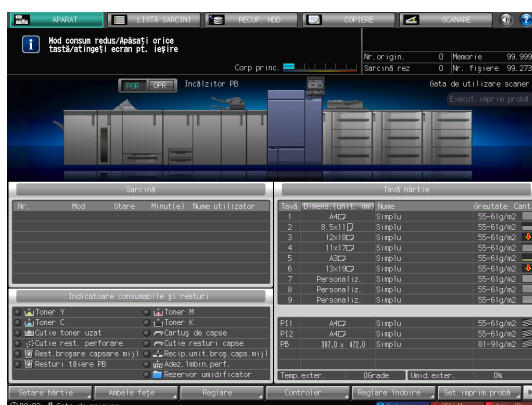

- 2 Apăsați [Control densitate culoare].

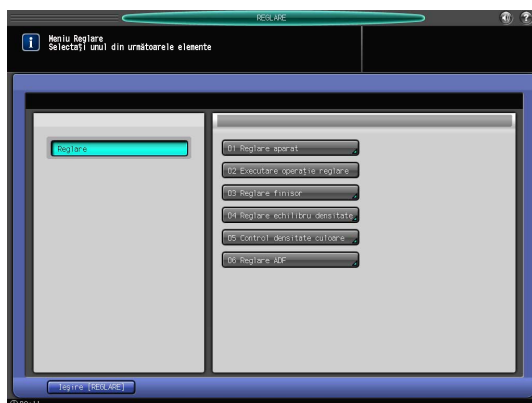

3 Apăsați [Setare de bază].

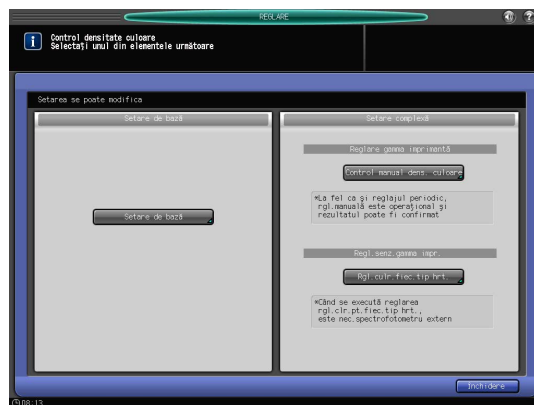

4 Specificați fiecare element după cum urmează:

- [Utilizare control densitate culoare]: [ON]
- [Executare reglaj periodic]: [ON]
- [Timp execuție reglare]: [în mijl. lucrării]
- [Setare tavă grafic]: [OFF]

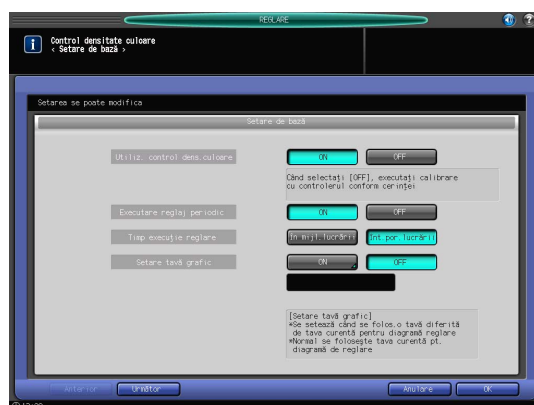

5 Apăsați [Următor].

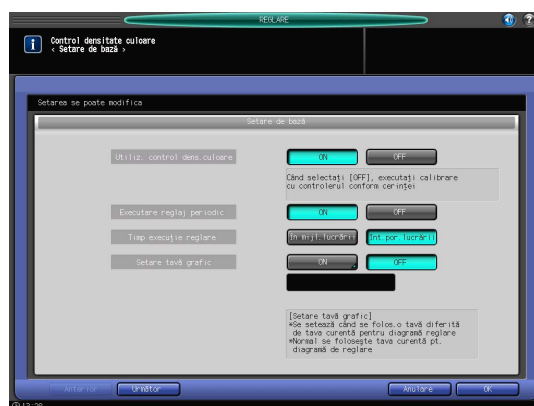

6 Specificați fiecare element după cum urmează:

- [Comutare culoare (1 sau 2)]: [Precis]

NOTĂ

Selectați [Precis] sau [Normal], în funcție de situație. Pentru a asigura calitatea, se recomandă [Precis]. Pentru detalii, consultați [Manual de operare HTML].

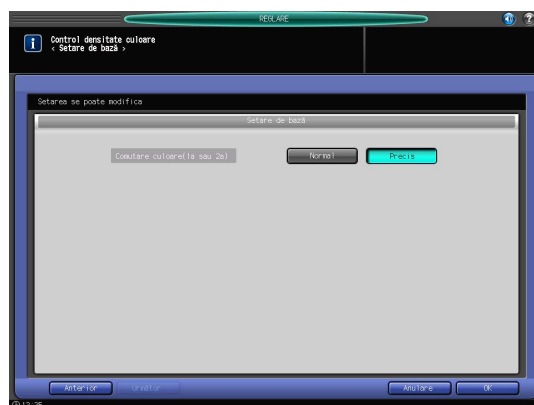

7 Apăsați [OK].

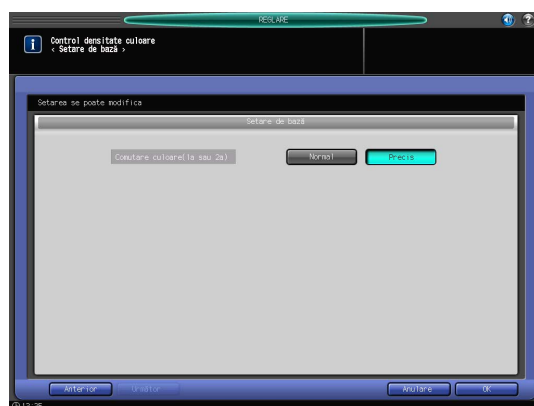

8 Apăsați [Închidere].

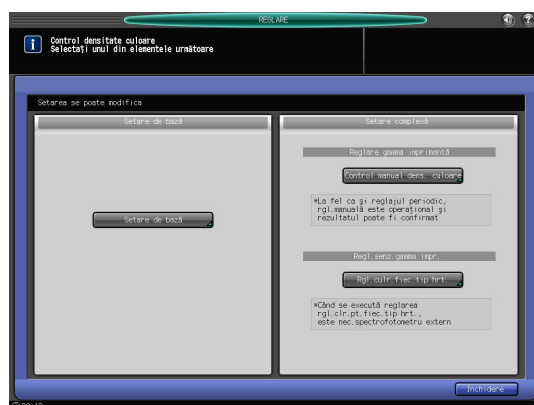

9 Apăsați [Ieșire [REGLARE]].

Reglarea automată este setată.
Este imprimat periodic un grafic, iar calibrarea este efectuată automat.

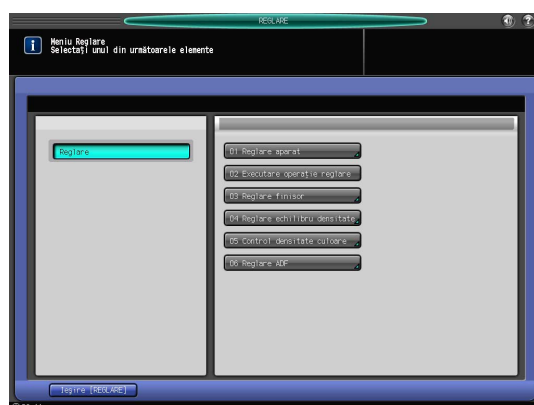

Recomandări

- Selectând [Control manual densitate culoare], puteți efectua reglarea manuală.

Setare manuală pentru Control manual densitate culoare

- 1 Apăsați [Reglare] pe ecranul [APARAT].

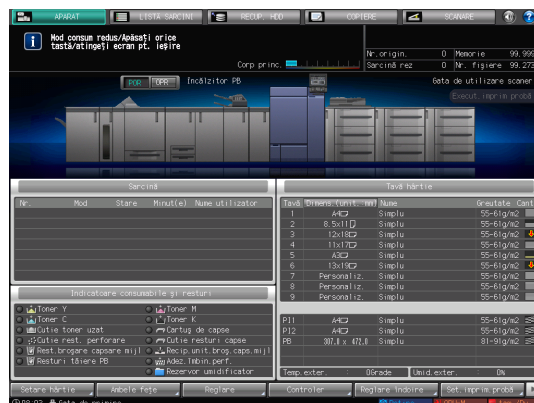

- 2 Apăsați [Control densitate culoare].

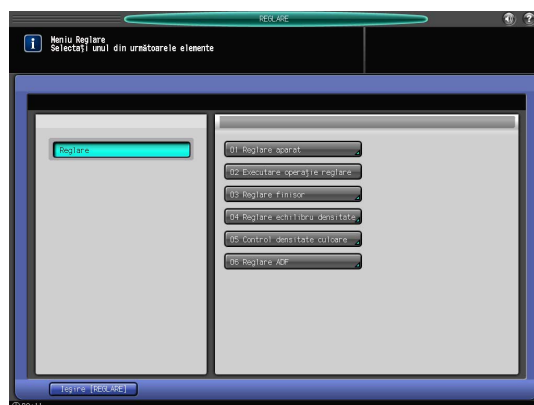

- 3 Apăsați [Control manual densitate culoare].
→ Această funcție este disponibilă numai când [Utilizare control densitate culoare] este setat pe [ON] în [Control densitate culoare] - [Setare de bază].

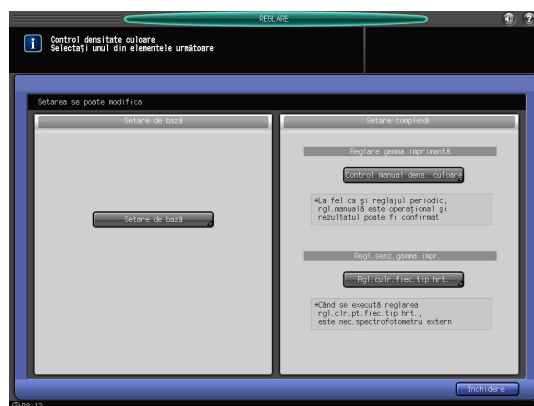

- 4 Apăsați [Mod Imprimare].

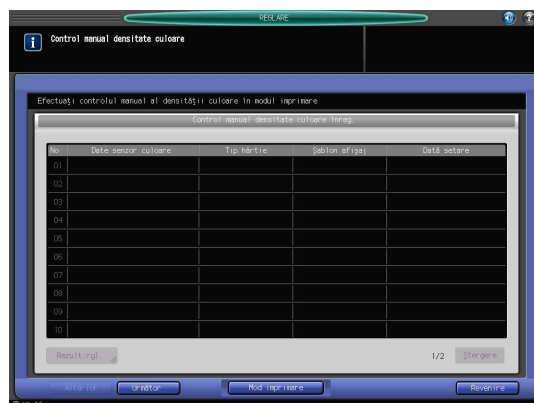

- 5 Apăsați [Reglare calitate].



- 6 Apăsați [▶] din [Șablon afișaj] pentru a selecta un ecran.



- 7 Apăsați [Închidere].



- 8 Apăsați **Start**.
Se imprimă un grafic și se efectuează calibrarea.

6.2.4 Executarea calibrării cu ajutorul controlerului de imagine

Această secțiune descrie modul de efectuare a calibrării pentru întreținere zilnică cu **Fieri Command WorkStation** și cu un colorimetru (**EFI Spectrometer ES-1000**).

Recomandări

- Această secțiune descrie modul de efectuare a calibrării când se utilizează, de exemplu, hârtie cretată.

1 Utilizați un cablu USB pentru a conecta **EFI Spectrometer ES-1000** la computerul dumneavoastră.

Pentru informații despre setarea și reglarea **EFI Spectrometer ES-1000**, consultați manualul furnizat împreună cu acest aparat.

2 Porniți **Fieri Command WorkStation**.

Pentru informații despre cum să porniți această aplicație, consultați pagina 4-9.

3 Faceți clic pe [Job Center] - [Calibrate] în ordine.
Calibratorul pornește.

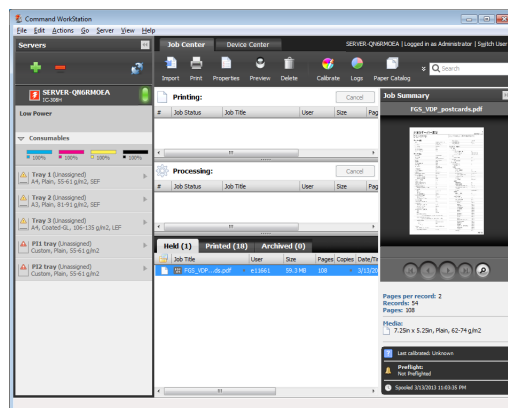

4 Selectați preferințele de imprimare pentru calibrare.

→ Calibrate: Cretat

→ Paper source: Tavă hârtie încărcată cu hârtie cretată

→ Measurement method: EFI ES-1000

NOTĂ

Această secțiune descrie cum se specifică un mediu de imprimare când se utilizează hârtie cretată, de exemplu. Specificați un mediu de imprimare în funcție de hârtia și tava utilizate în mod curent.

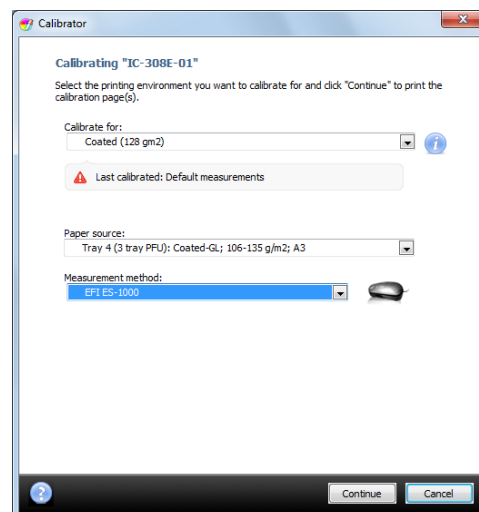

- 5 Faceți clic pe [Continue].
Este imprimat un grafic într-un anume interval după ce aparatul începe să funcționeze.

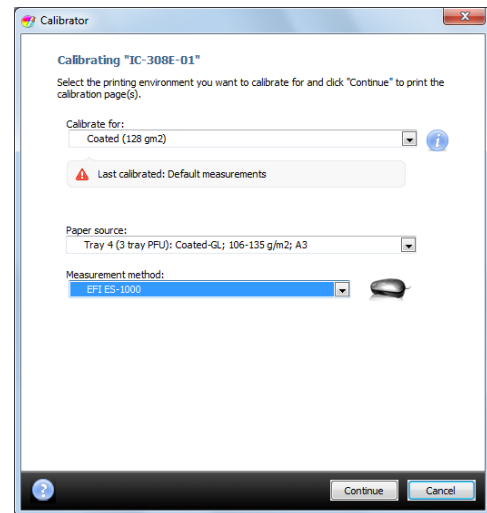

- 6 Faceți clic pe [OK].
- 7 Așezați ferm **EFI Spectrometer ES-1000** în suportul de calibrare, apoi faceți clic pe [Continue].

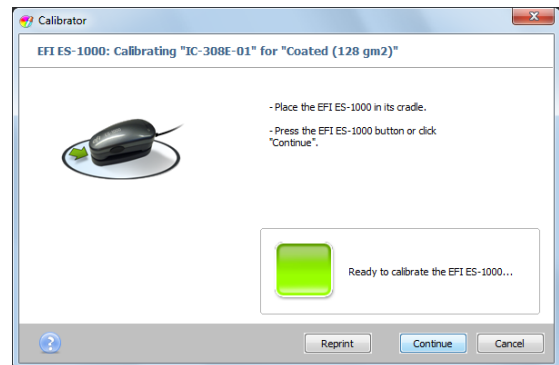

- 8 Încărcați pagina de măsurare pe placa de ghidaj al măsurării.

- 9 Urmăriți instrucțiunile de pe ecranul de măsurare pentru a măsura benzile color în ordine.

- Puneți aproximativ 10 coli de hârtie simplă sub pagina de măsurare sau utilizați o placă de sprijin înainte de a începe măsurarea.
- Mențineți apăsat butonul de măsurare al **EFI Spectrometer ES-1000**. După ce se aude un bip, glisați-l în timp ce mențineți apăsat butonul de măsurare. Glisați **EFI Spectrometer ES-1000** până la capătul benzii, iar apoi eliberați butonul de măsurare.
- Pentru detalii despre modul de utilizare a **EFI Spectrometer ES-1000**, consultați manualul furnizat împreună cu acest aparat.

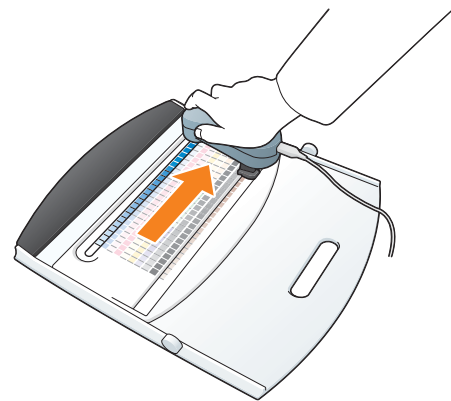

10 Măsurați în același mod toate culorile.

- Atunci când măsurarea unei benzi este efectuată cu succes, se afișează un marcaj de validare în partea laterală a denumirii culorii și  se afișează pentru următoarea culoare care va fi măsurată.
- Măsurați culorile în ordinea afișată pe ecranul de măsurare.

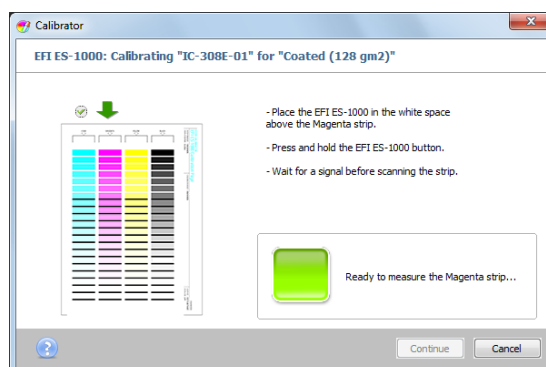
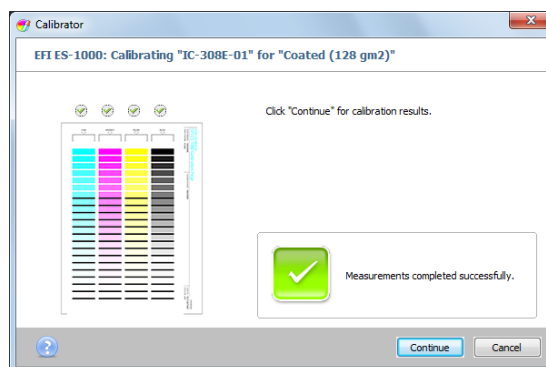
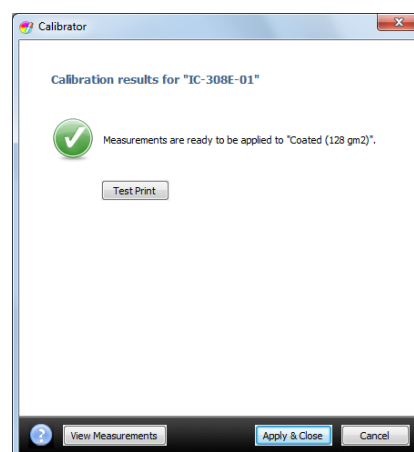
**11** Când toate semnalele de corecție au fost citite cu succes, faceți clic pe [Continue].**12** Faceți clic pe [Apply & Close].
Valorile de măsurare calibrate sunt aplicate.

6.2.5 Specificarea calității de referință a imaginii

Pentru a stabili calitatea imaginii acestui aparat, specificați în prealabil valorile de referință (țintă) ale întregului sistem de imprimare.

Recomandări

- În cazul în care calitatea imaginii nu a fost reglată corespunzător doar prin intermediul calibrării zilnice, puteți îmbunătăți situația efectuând următoarele sarcini.

Ordine reglare	Element meniu	Descriere		Recomandări
1	Șablon afișaj	Specificați ecranul care va fi utilizat. Selectați ecranul necesar de la [Ecran 1], [Ecran 2] și [Stochastic]. Selectați [Setare administrator] - [Setare sistem] - [Reglare complexă] - [Reglare calitate] - [Ecran personalizat] pentru a configura setarea.		[Manual de operare HTML]
2	Reglare automată gamma	Reglează curba densității de ieșire față de densitatea de intrare. Aceasta influențează luminozitatea și contrastul. Pe ecranul [APARAT], selectați [REGLARE] - [Executare operație reglare] - [Reglare automată gamma] pentru a executa procesarea.		[Manual de operare HTML]
3	Reglare echilibru densitate	Corectează echilibrul de densitate pe diagonală pentru ieșirea unei densități omogene. <ul style="list-style-type: none"> • Pe ecranul [APARAT], selectați [Reglare] - [Reglare echilibru densitate] - [Ieșire grafic echilibru densitate] pentru a imprima un grafic. • Pe ecranul [APARAT], selectați [Reglare] - [Reglare echilibru densitate] - [Înreg/Ștg.date echilib.dens] pentru a înregistra valorile reglate. 		[Manual de operare HTML]
4	Control densitate culoare	Setare de bază	Configurați o setare astfel încât aparatul să execute automat calibrarea la intervale periodice.	p. 6-16
		Control manual densitate culoare	Execută calibrarea la orice interval de timp pe lângă reglarea periodică.	p. 6-19
		Rgl.culr.fiec.tip hrt.	Reglează sensibilitatea senzorului pentru a se potrivi hârtiei. Această funcție este disponibilă când se utilizează hârtie colorată sau pentru optimizarea preciziei senzorului. Pe ecranul [APARAT], selectați [REGLARE] - [Control densitate culoare] - [Reglare culoare pentru fiecare tip de hârtie] pentru a regla sensibilitatea.	[Manual de operare HTML]
5	Calibrare prin controlerul de imagine	Execută calibrarea cu ajutorul Fiery Command WorkStation .		p. 6-21

Efectuați reglarea în mod continuu în ordine. Dacă ați întrerupt reglarea, selectați "2. Reglare automată gamma" pentru a executa reglarea automată gamma de fiecare dată înainte de a reporni calibrarea. De exemplu, dacă ați întrerupt reglarea la finalul procesării "3. Reglare echilibru densitate", selectați "2. Reglare automată gamma" - "4. Control densitate culoare" - "5. Calibrare prin controlerul de imagine" pentru repornirea reglării.

Dacă nu se obțin rezultate de reglare suficiente prin întreținerea zilnică, efectuați și reglarea în această ordine.

Pentru detalii despre procedura de setare, consultați [Manual de operare HTML].

NOTĂ

Dacă valoarea de setare este modificată pe [Ecran personalizat], nuanța poate fluctua semnificativ. Pentru a gestiona fluctuația nuanței, specificați calitatea standard a imaginii urmând procedura dacă ați modificat valoarea de setare.

Recomandări

- Color exact și Calibrare G7, care sunt funcții de nivel înalt, sunt setate astfel încât oricare dintre acestea să fie disponibilă. Dacă doriți să modificați funcția, contactați reprezentantul de service.

6.2.6 Reglare specială

Dacă este necesară o reglare specială, de exemplu înainte de a imprima o imagine cu un nivel de calitate mai ridicat sau atunci când nu se obține efectul cromogen scontat, reglați următoarele elemente:

Ordine reglare	Element meniu	Descriere	Recomandări
1	Reglare automată gamma	Reglează curba densității de ieșire față de densitatea de intrare. Aceasta influențează luminozitatea și contrastul. Pe ecranul [APARAT], selectați [REGLARE] - [Executare operație reglare] - [Reglare automată gamma] pentru a executa procesarea.	[Manual de operare HTML]
2	Reglare densitate maximă	Modifică valoarea de reglare a densității maxime când densitatea de măsurare care s-a obținut după calibrare nu corespunde valorii de referință a reglării. [Setare administrator] - [Setare sistem] - [Reglare complexă] - [Reglare proces] - [Reglare densitate maximă]	[Manual de operare HTML]
3	Control densitate culoare	Execută calibrarea automată. Pe ecranul [APARAT], selectați [REGLARE] - [Control densitate culoare] - [Setare de bază] sau [Control manual densitate culoare] pentru a efectua reglarea.	p. 6-16
4	Calibrarea controlerului de imprimantă	Execută calibrarea manuală. Utilizați Fiery Command WorkStation .	p. 6-21

**Referință**

Pentru detalii despre procedura de reglare, consultați [Manual de operare HTML].

NOTĂ

Măsură de precauție la utilizarea funcției [Control densitate culoare]

Pentru a utiliza [Rgl.culr.fiec.tip hrt.] din [Control densitate culoare], efectuați [Rgl.culr.fiec.tip hrt.] înainte de a începe această procedură, apoi configurați o setare de tavă.

Pentru detalii, consultați [Manual de operare HTML].

6.3 Reglarea finisorului și unității de broșare cu capsare la mijloc

6.3.1 Deschiderea ecranului pentru a-l regla

Când finisorul și unitatea de broșare cu capsare la mijloc sunt montate la acest aparat, puteți regla fin diferite funcții, cum ar fi pozițiile de pliere și pozițiile de capsare.



Referință

Pentru detalii despre reglarea finisorului, consultați [Manual de operare HTML].

- 1 Apăsăți [Reglare] pe ecranul [APARAT].

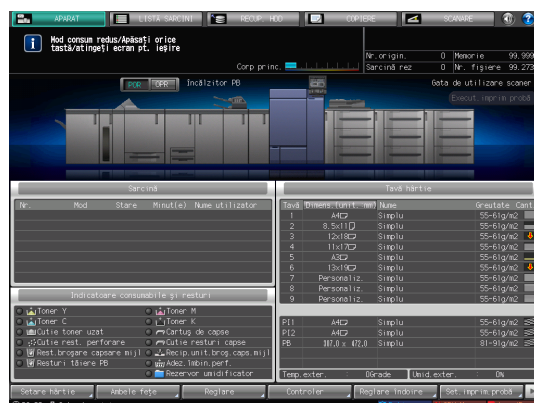

- 2 Apăsăți [Reglare finisor].

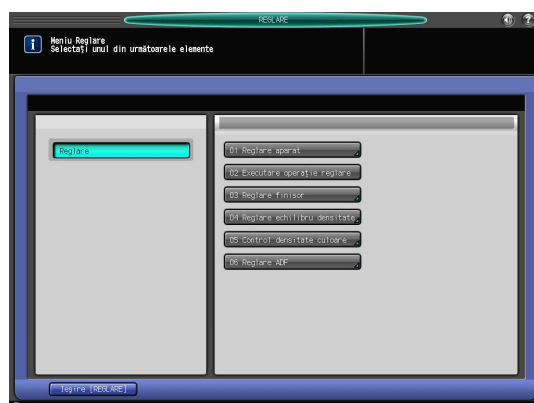

- 3 Apăsați elementele care trebuie reglate.
- Elementele afișate pe acest ecran variază în funcție de modelul finisorului montat.

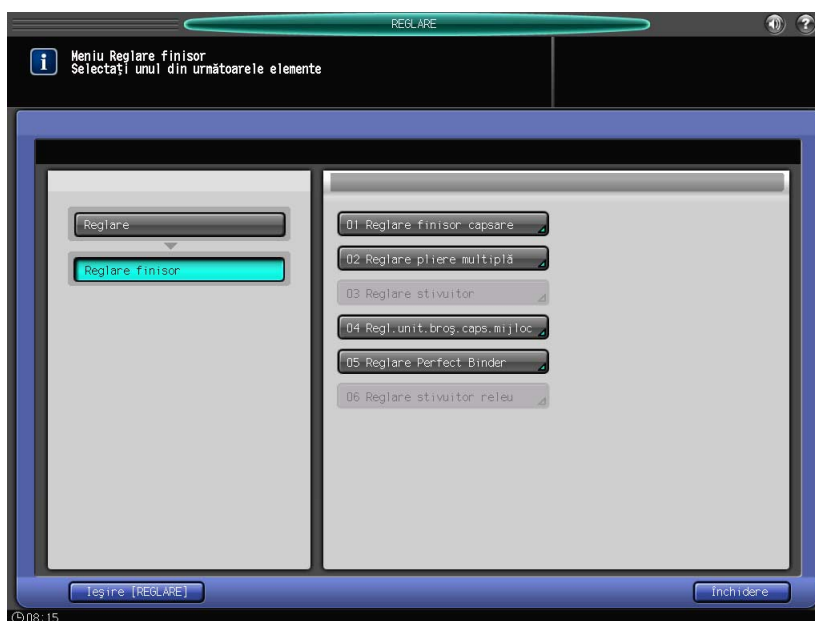

Setări reglabile

În continuare sunt prezentate exemple de elemente care sunt afișate pe ecran. Elementele afișate pe acest ecran variază în funcție de modelul dispozitivului opțional montat. Pentru detalii despre procedura de setare, consultați [Manual de operare HTML].

Element de setare	Descriere
[Reglare finisor capsare]	Reglează operațiile capsatorului, de exemplu poziționarea capselor.
[Reglare pliere multiplă]	Reglează operații de pliere multiplă, cum ar fi pozițiile de perforare sau pozițiile de pliere.
[Reglare Stivuitor]	Reglează operațiile stivuitorului, cum ar fi reglarea lățimii sau lungimii hârtiei.
[Regl. unit. broș. caps. mijloc]	Reglează operațiile unității de broșare cu capsare la mijloc, cum ar fi pozițiile de capsare sau de pliere.
[Reglare Perfect Binder]	Reglează operațiile mașinii de broșat Perfect Binder cum ar fi lățimea marginii, forma cotorului, poziția și temperatura adezivului.
[Reglare stivuitor cu releu]	Reglează operațiile stivuitorului cu releu, cum ar fi reglarea lățimii sau lungimii hârtiei.



Depanare

7 Depanare

7.1 Completarea și înlocuirea consumabilelor

Înlocuirea unui recipient de toner

⚠️ AVERTISMENT

- Nu aruncați recipientul de toner sau tonerul în foc deschis. Tonerul încins se poate împrăști, provocând arsuri sau alte pagube.

⚠️ ATENȚIE

- Nu lăsați componentele aferente tonerului (recipiente de toner sau unitățile de cilindru PC) la îndemâna copiilor. Contactul acestor componente cu limba sau ingerarea tonerului vă pot afecta sănătatea.
- Nu depozitați componentele aferente tonerului (unități de dezvoltare) în apropierea dispozitivelor susceptibile la magnetism, precum echipamente de precizie și dispozitive de stocare a datelor, deoarece funcționarea acestora ar putea fi perturbată.
- Nu deschideți forțat componentele aferente tonerului (recipientele de toner). Dacă tonerul iese afară din recipient, fiți foarte atent pentru a evita inhalarea acestuia și chiar contactul cu pielea.
- Dacă tonerul ajunge pe piele sau pe haine, clătiți bine cu săpun și apă.
- Dacă tonerul pătrunde în ochi, clătiți imediat cu apă de la robinet timp de peste 15 minute. Dacă iritația persistă, solicitați asistență medicală.
- Dacă inhalați toner, deplasați-vă într-un loc cu aer proaspăt și faceți gargare repetate cu apă din abundență. În caz de simptome precum tusea, solicitați imediat asistența medicului.
- Dacă înghițiți toner, clătiți-vă gura și beți câteva pahare cu apă. Solicitați asistență medicală, dacă este necesar.

Când tonerul dintr-un **recipient de toner** s-a epuizat, mesajul [Gata de imprimare / Adăugați toner] se afișează pe ecranul [APARAT], iar culoarea tonerului epuizat este afișată în roșu pe afișajul [Indicatoare consumabile și resturi].

Recomandări

- Acest aparat are un recipient de depozitare a tonerului care conține toner de rezervă pentru a se evita întreruperea unei sarcini de imprimare în timpul imprimării chiar dacă tonerul din **recipientul de toner** se epuizează.

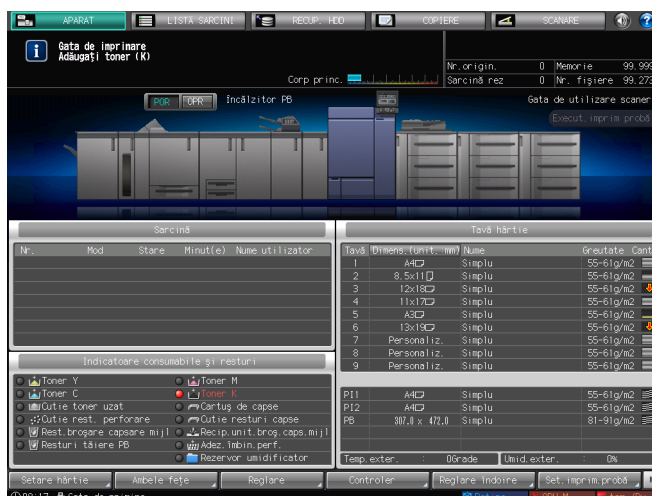

Când alimentarea cu toner din recipientul de depozitare a tonerului ajunge de asemenea la un nivel scăzut, se afișează mesajul [Nu există toner / Adăugați toner]. Urmăriți procedura de mai jos pentru a înlocui un **recipient de toner**.

NOTĂ

Pentru a înlocui un **recipient de toner**, verificați numărul tipului de toner indicat pe **capacul recipientului de toner**. Utilizarea unor recipiente de toner incorecte poate cauza defecțiuni ale aparatului.

- 1 Apăsați  din colțul din dreapta sus al ecranului tactil sau **Ajutor** de pe **panoul de comandă** pentru a se afișa mesajul de ajutor.
- Dacă apăsați pe rândul roșu din zona de afișare [Indicatoare consumabile și resturi] a panoului tactil, fereastra afișată la pasul 3 este deschisă direct.

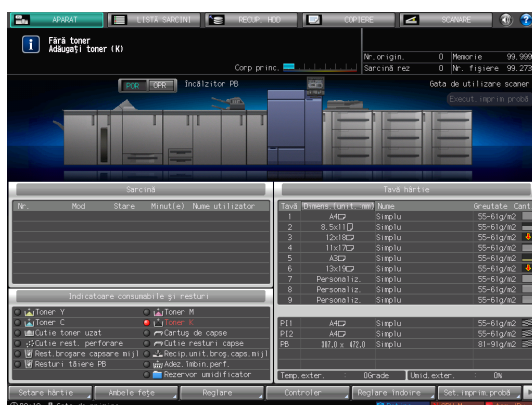

- 2 Apăsați [Consumabil/Rest].

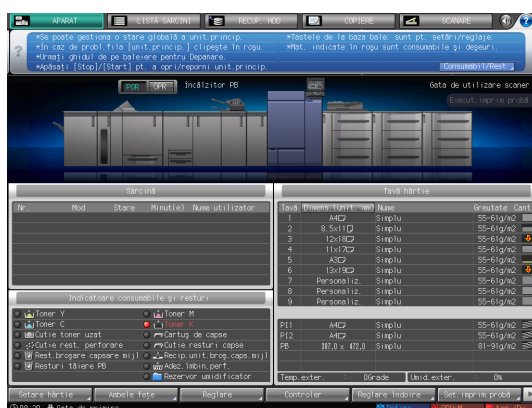

- 3 Urmăți instrucțiunile de pe ecran pentru a înlocui un **recipient de toner**.
- Numărul din partea dreaptă a mesajului de ajutor indică o procedură de înlocuire. Pentru afișarea pasului următor, apăsați pe [▼].



- Atașați capacul unui nou **recipient de toner** la **recipientul de toner** uzat, iar apoi puneți-l în pachet. Pentru tratamentul ulterior, contactați reprezentantul de service.

Înlocuirea unui cartuş de capse

În cazul epuizării capselor, mesajul [Adăugați capse în capsatorul stânga al unității de broșare cu capsare la mijloc] se afișează pe ecranul [APARAT], iar indicatorul [Cartuş de capse] se schimbă în roșu pe afișajul [Indicatoare consumabile și resturi].



Referință

În continuare se arată cum se înlocuiește un cartuş de capse în **capsatorul din partea stângă al unității de broșare cu capsare la mijloc SD-506**. Pentru informații despre modul de înlocuire a cartuşelor de capse, consultați [Manualul de operare HTML].

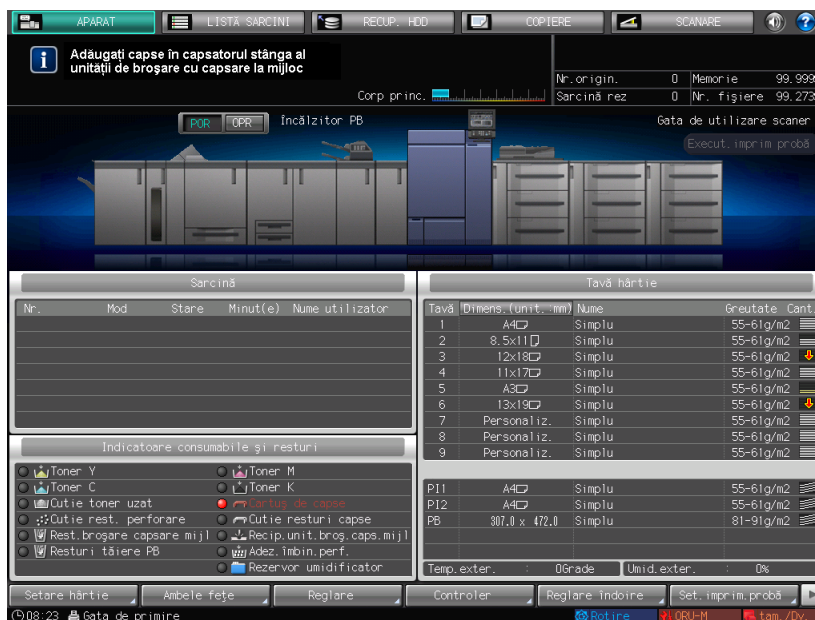

- 1 Apăsați  din colțul din dreapta sus al ecranului tactil sau **Ajutor** de pe **panoul de comandă** pentru a se afișa mesajul de ajutor.

→ Dacă apăsați pe rândul roșu din zona de afișare [Indicatoare consumabile și resturi] a panoului tactil, fereastra afișată la pasul 3 este deschisă direct.

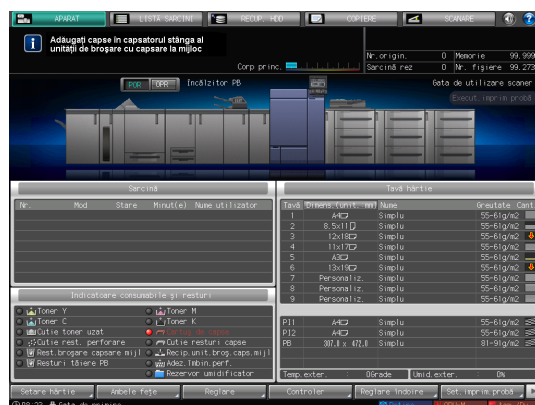

- 2 Apăsați [Consumabil/Rest].

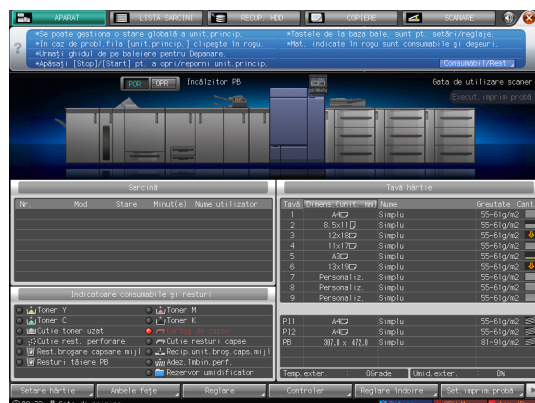

- 3 Apăsați fila [Ad. capsator] a unității de broșare cu capsare la mijloc dorite, apoi urmați instrucțiunile de pe ecran pentru a înlocui un cartuș de capse.
- Numărul din partea dreaptă a mesajului de ajutor indică o procedură de înlocuire. Pentru afișarea pasului următor, apăsați pe [▼].

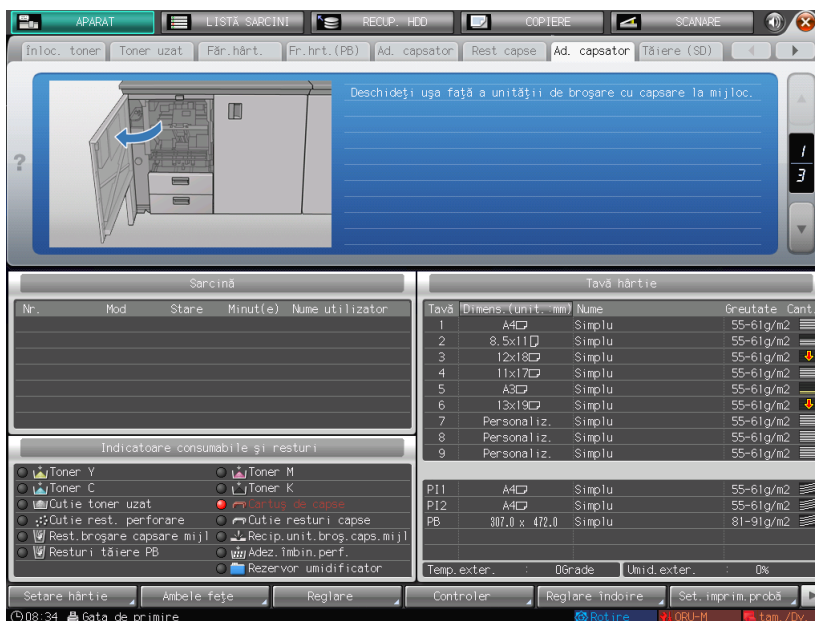

NOTĂ

Unitatea de broșare cu capsare la mijloc SD-506 conține două cartușe de capse. Verificați mesajul, apoi asigurați-vă că ați scos cartușul gol.

Pentru a înlocui un cartuș de capse, prindeți-l ferm de partea dreaptă și de cea stângă și trageți-l spre dumneavoastră.

Pentru a instala un cartuș de capse, aveți grijă să nu confundați partea de sus cu cea de jos. Dacă partea de sus este orientată în jos, cartușul de capse nu poate fi inserat.

Înlocuirea unei cutii de toner uzat

⚠️ AVERTISMENT

NU aruncați în foc cutia de toner rezidual.

- În caz contrar, tonerul se poate aprinde și poate crea situații periculoase.

În cazul în care **cutia de toner uzat** se umple cu toner uzat, se afișează mesajul [Cutie toner uzat plină] pe ecranul [APARAT], iar indicatorul [Cutie toner uzat] se modifică în roșu pe ecranul [Indicatoare consumabile și resturi].

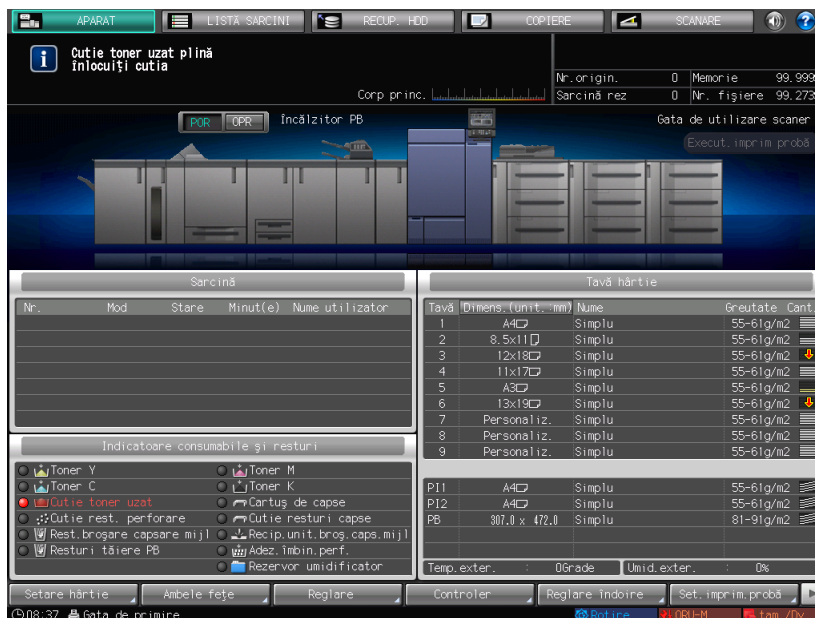

- 1 Apăsați  din colțul din dreapta sus al ecranului tactil sau **Ajutor** de pe panoul de comandă pentru a se afișa mesajului de ajutor.

→ Dacă apăsați pe rândul roșu din zona de afișare [Indicatoare consumabile și resturi] a panoului tactil, fereastra afișată la pasul 3 este deschisă direct.

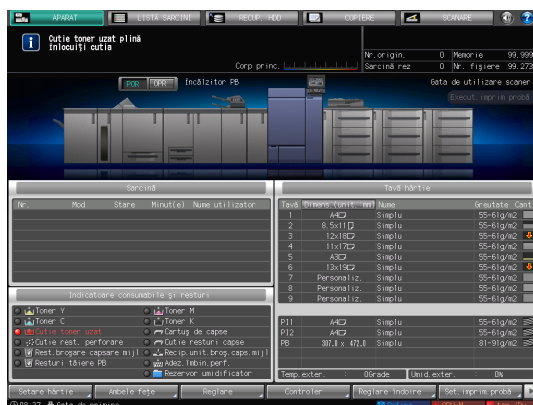

- 2 Apăsați [Consumabil/Rest].

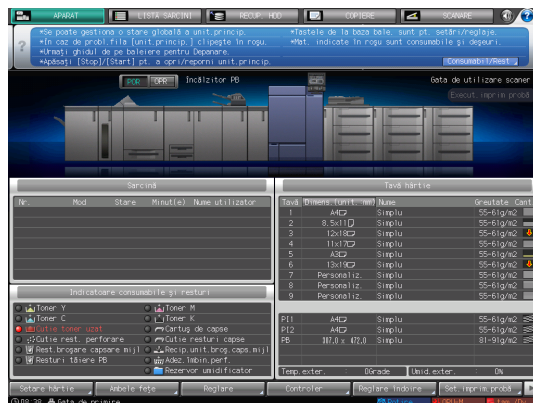

- 3 Apăsați fila [Toner uzat], apoi urmați instrucțiunile de pe ecran pentru a înlocui **cutia de toner uzat**.
- Numărul din partea dreaptă a mesajului de ajutor indică o procedură de înlocuire. Pentru afișarea pasului următor, apăsați pe [▼].

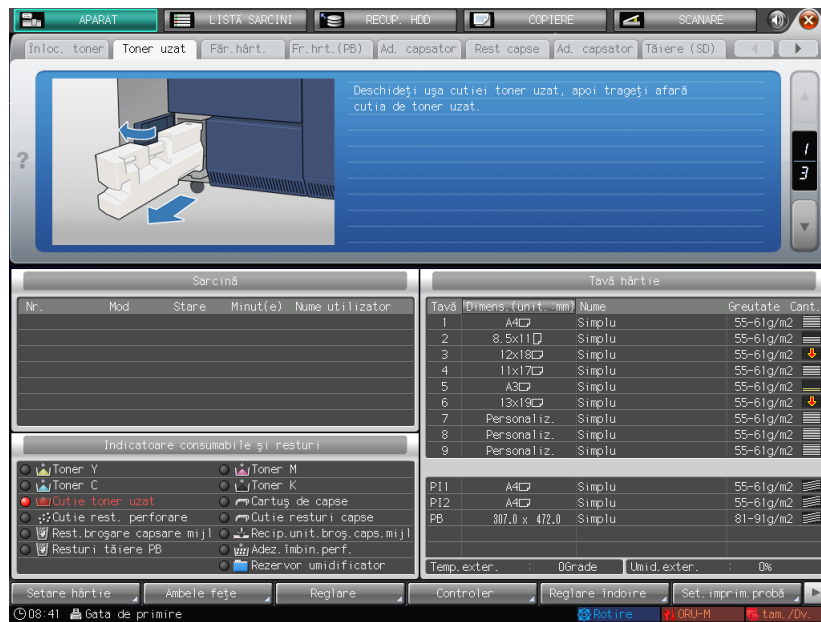

7.2 Eliminarea blocărilor hârtiei

7.2.1 Vizualizarea modului de ghidare animată

Dacă hârtia se blochează în aparat, se afișează mesajul [Hârtie blocată / Scoateți hârtia urmând ghidul], iar poziția de blocare a hârtiei este afișată pe ecran.

Verificați poziția de blocare a hârtiei, apoi urmați indicațiile pentru a îndepărta hârtia blocată.

Nu aduceți **întrerupătorul principal** în poziția de oprire în timp ce îndepărtați hârtia blocată. În caz contrar, tăvile sau **unitatea de fixare pentru transport** nu pot fi scoase.

Ecran [Poziție BLOCARE]

Dacă hârtia se blochează, se afișează ecranul [Poziție BLOCARE], iar poziția de blocare a hârtiei este indicată printr-un număr.

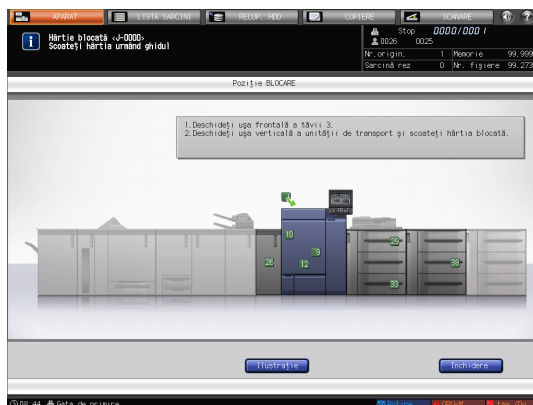

Recomandări

- Apăsând [Închidere] se trece la ecranul [APARAT].
- Chiar dacă se afișează ecranul [APARAT], poziția de blocare a hârtiei este indicată prin (cerc roșu). Apăsând [Verif.detal.] se trece la ecranul [Poziție BLOCARE].

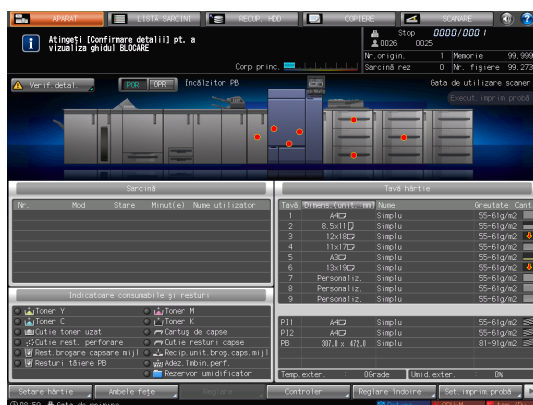

Ecran Ilustrație pentru manevrarea hârtiei blocate

Prezentarea generală a metodei de eliminare a hârtiei blocate este afișată pe ecranul [Pозиție BLOCARE]. Prin trecerea la ecranul Ilustrație se afișează indicațiile de procedură, astfel încât puteți elimina hârtia blocată în timp ce verificați fiecare pas.

- 1 Apăsați [Ilustrație] pe ecranul [Pозиție BLOCARE].

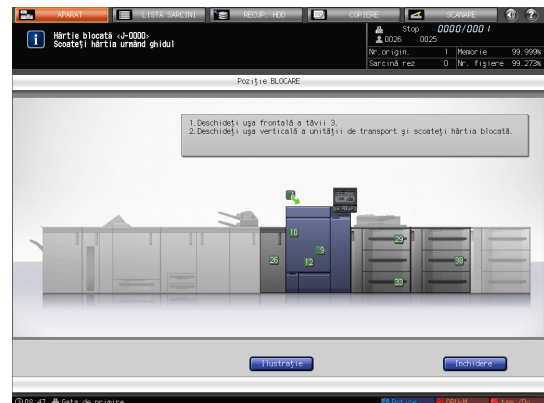

- 2 Verificați conținutul afișat, iar apoi scoateți hârtia blocată.

Dacă descrierea cuprinde mai multe pagini, se afișează [Următor].

Apăsând [Următor] se poate verifica următorul pas.

Apăsând [Pозиție BLOCARE] se revine la ecranul [Pозиție BLOCARE].



- 3 Urmați indicațiile pentru a scoate hârtia blocată.

Apăsând [Următor] se poate verifica următorul pas.

Apăsând [Anterior] se poate verifica pasul anterior.



- 4 Scoateți toată hârtia blocată, apoi apăsați [Închidere].

Astfel se revine la ecranul [APARAT].



Recomandări

- Dacă mesajul de blocare a hârtiei nu dispăre nici după ce a fost scoasă toată hârtia blocată, este posibil ca blocarea hârtiei să se fi produs în alt loc decât cel afișat. Verificați din nou și alte locuri care nu sunt afișate pe ecranul tactil. Verificați în special următoarele puncte.
 - Verificați dacă nu a rămas o bucată de hârtie în spatele piesei indicate prin numărul de pe ecranul tactil. Dacă nu puteți scoate cu ușurință hârtia blocată, nu o scoateți forțat. Contactați reprezentantul de service.
 - Deschideți și închideți din nou ușa piesei indicate prin numărul de pe ecranul tactil. Această operație poate determina ștergerea mesajului.Dacă mesajul privind blocarea hârtiei nu dispăre nici după verificarea elementelor de mai sus, contactați reprezentantul de service.

7.3 Dacă hârtia specificată nu este găsită

Dacă hârtia cu dimensiunile specificate nu este încărcată în tavă în momentul imprimării, [Controler] se afișează în roșu.

Pentru a rezolva această problemă, încărcați hârtia specificată într-o tavă sau puteți imprima în mod forțat pe hârtia de dimensiuni diferite, care este deja încărcată.

- 1 Apăsați [Controler] pe ecranul [APARAT].

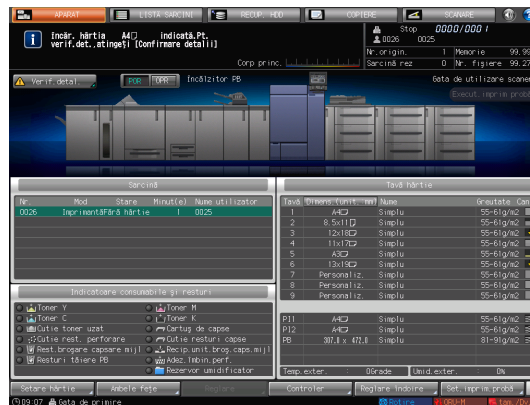

- 2 Apăsați [Login].
- 3 Selectați [Administrator] sau [Operator], introduceți parola, iar apoi apăsați [Login].
→ Dacă selectați [Operator], nu trebuie să introduceți parola.
- 4 Apăsați [Imprimare forțată].
- 5 Apăsați tava în care sunt încărcate colile pentru imprimare.
Imprimarea începe utilizând tava selectată.

7.4 Dacă se afișează o eroare în timpul scanării

Dacă apare o problemă, de exemplu spațiu insuficient pe HDD, se afișează un mesaj de eroare.

Verificați conținutul mesajului, apoi luați măsurile corespunzătoare.

În această secțiune se arată cum se gestionează lipsa de spațiu pe HDD.

Spațiu insuficient pe HDD

Dacă nu există spațiu suficient pe HDD, poate apărea o eroare în timpul scanării.

Urmați procedura de mai jos pentru a verifica spațiul HDD. Dacă este necesar, ștergeți datele care nu sunt necesare.

- 1 Selectați [Număr fișiere] în partea dreaptă de sus a ecranului [APARAT], apoi verificați spațiul disponibil.

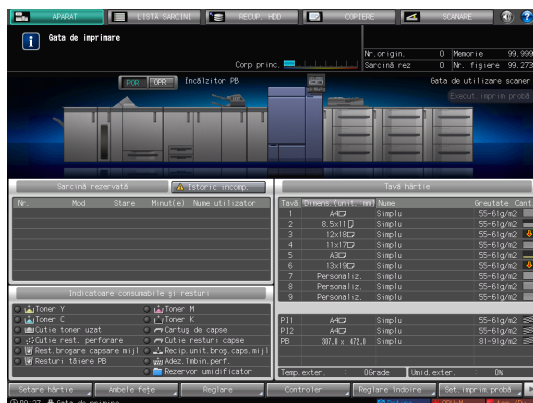

- 2 Apăsați [RECUPERARE HDD] pe ecranul [APARAT].

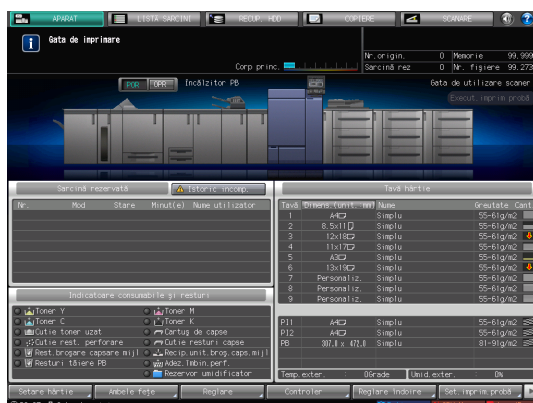

- 3 Selectați un folder, Casetă utilizator sau un fișier din listă, apoi apăsați [Ștergere] pentru a șterge datele care nu sunt necesare.



Recomandări

- Puteți configura o setare pentru a șterge automat datele salvate temporar pe HDD la anumite intervale. Pentru a configura această setare, selectați [Setare administrator] - [Setare securitate] - [Setare gestionare HDD] - [Perd.șterg.autom.lucr.reț.]. Pentru detalii, consultați [Manual de operare HTML].

7.5 Reglarea nuanței

Diferite probleme, de exemplu faptul că nuanța curentă diferă de cea precedentă sau faptul că nu se obține efectul cromogen scontat, sunt cauzate de o schimbare în ce privește temperatura ambiantă sau gradul de umiditate, de o modificare privind condițiile aparatului sau de o modificare a tonului de culoare în funcție de tipul de hârtie sau modul de imprimare.

În aceste cazuri se impune reglarea.

7.5.1 Când se execută calibrarea pentru gestionare zilnică

Efectul de reglare a calității poate fi sporit prin efectuarea unei noi reglări pe lângă calibrare.



Referință

Pentru detalii, consultați pagina 6-25.

7.5.2 Când nu se execută calibrarea

Specificați calitatea de referință a imaginii pentru a regla calitatea imaginii color.



Referință

Pentru detalii, consultați pagina 6-24.

După specificarea calității de referință a imaginii, puteți executa o calibrare la intervale periodice pentru a menține calitatea imaginii.



Referință

Dacă ați modificat ecranul sau hârtia, efectuați reglarea avansată. Pentru detalii, consultați [Manual de operare HTML].

7.6 Reglarea poziției imaginii

Poziția imaginii reglate anterior poate fi dezaliniată printr-o ușoară mărire sau reducere a hârtiei care este cauzată de o schimbare în temperatura ambiantă sau în gradul de umiditate, de o schimbare a condițiilor aparatului, de utilizarea unui tip diferit de hârtie sau de impactul termic al unității de combinare.

În acest caz, reglați din nou poziția imaginii (Reglare pe ambele fețe).



Referință

Pentru detalii, consultați pagina 6-3.

8

Anexă

8 Anexă

8.1 Utilizarea eficientă a [Manual de operare HTML]

[Manual de operare HTML] este inclus în **DVD-ul cu Manualul de operare** furnizat împreună cu acest aparat.

Selectați elementul dorit de pe prima pagină (Acasă), iar apoi verificați conținuturile detaliate.

Pentru a vizualiza detaliile despre modul de utilizare a [Manual de operare HTML], selectați [User's Guides] pe prima pagină (Acasă).

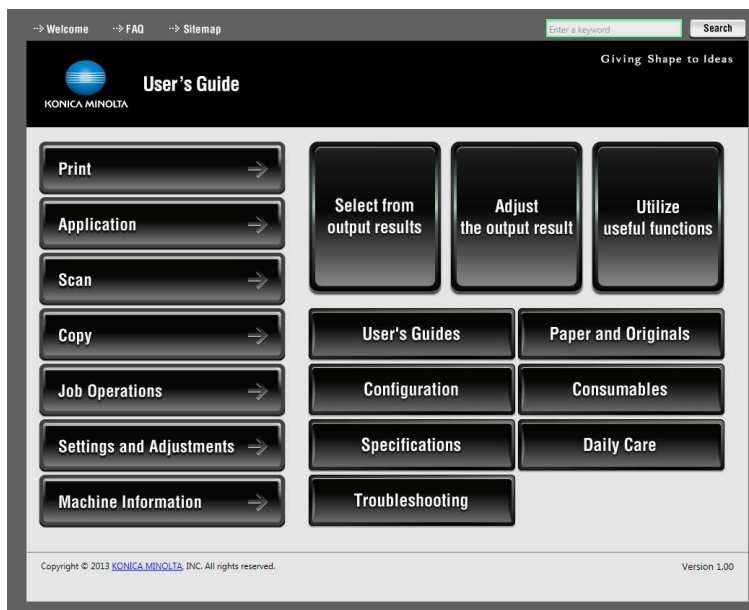

(1) Cum să stăpâniți funcția de căutare!

Puteți căuta în [Manual de operare HTML] folosind câmpul de căutare din partea de sus a ecranului. Introduceți un cuvânt-cheie de căutare în câmpul de căutare, apoi faceți clic pe [Search].

Recomandări

- Pentru funcții pentru care trebuie să consultați [Manual de operare HTML] din acest manual, introduceți numele funcției sau elementul de setare în câmpul de introducere, apoi faceți clic pe [Search]; puteți căuta explicația-țintă.

(2) Confirmați setarea necesară pentru finalizarea țintă într-un exemplu de operație!

[Manual de operare HTML] conține diferite exemple de proceduri pentru fiecare funcție pentru a vă ajuta să stăpâniți modul de operare a acestui aparat în timp ce continuați activitatea conform fluxului de lucru real.

Aceste conținuturi sunt incluse în fiecare dintre [Select from output results], [Adjust the output result] și [Utilize useful functions] de pe prima pagină (Acasă). Acestea vă sunt întotdeauna utile.

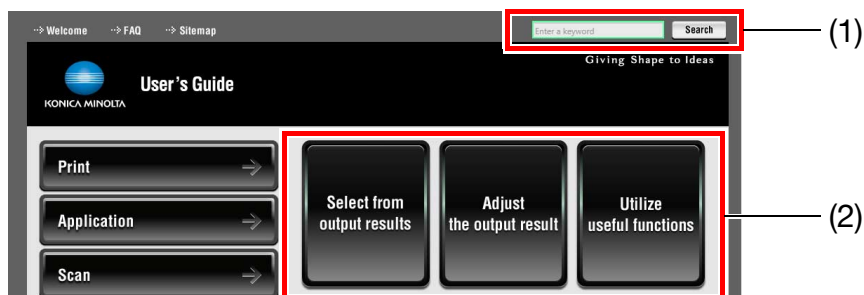

8.2 Numele fiecărei componente

8.2.1 Componente externe

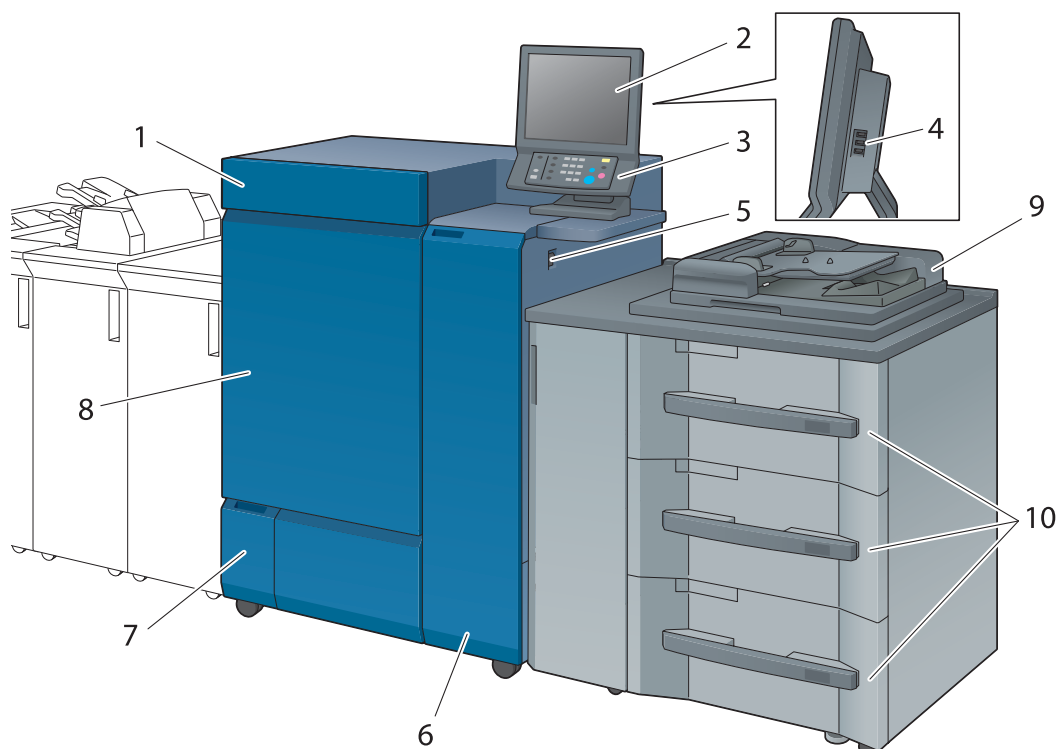

Nr.	Nume	Descriere
1	Ușă de acces la toner	Când adăugați toner, apăsați pe mânerul din stânga pentru a deschide această ușă.
2	Ecran tactil	Afișează un ecran cum ar fi ecranul [APARAT] pentru a vă permite să efectuați operații și setări la nivelul aparatului. De asemenea, pot fi furnizate proceduri de operare sau de depanare.
3	Panou de comandă	Efectuează operații și configurează setări.
4	Port (tip A) (compatibil USB 2.0/1.1)	Utilizat pentru conectarea dispozitivelor precum o copie de rezervă a HDD, o tastatură și un maus. Acest port este disponibil numai pentru dispozitivele de energie joasă. Asigurați o sursă externă de alimentare pentru dispozitivele cu un consum ridicat de energie.
5	Înterupător secundar	Cuplează sau decuplează alimentarea secundară a aparatului.
6	Ușa din dreapta	Deschideți când există o blocare a hârtiei.
7	Ușă cutie toner uzat	Deschideți când înlocuiți o cutie cu toner uzat .
8	Ușă din stânga	Deschideți când există o blocare a hârtiei.
9	ADF (Opțiune)	Scanează date în timp ce alimentează automat un original pagină cu pagină. Acest dispozitiv întoarce automat un original față-verso pentru a scana date.
10	Tava 1/2/3 (opțiune)	Pot fi încărcate până la 1390 de coli (80 g/m ² / 21 lb Legare) în tava 1/2 (tava superioară / tava mijlocie) și până la 1850 de coli (80 g/m ² / 21 lb Legare) în tava 3 (tava inferioară).

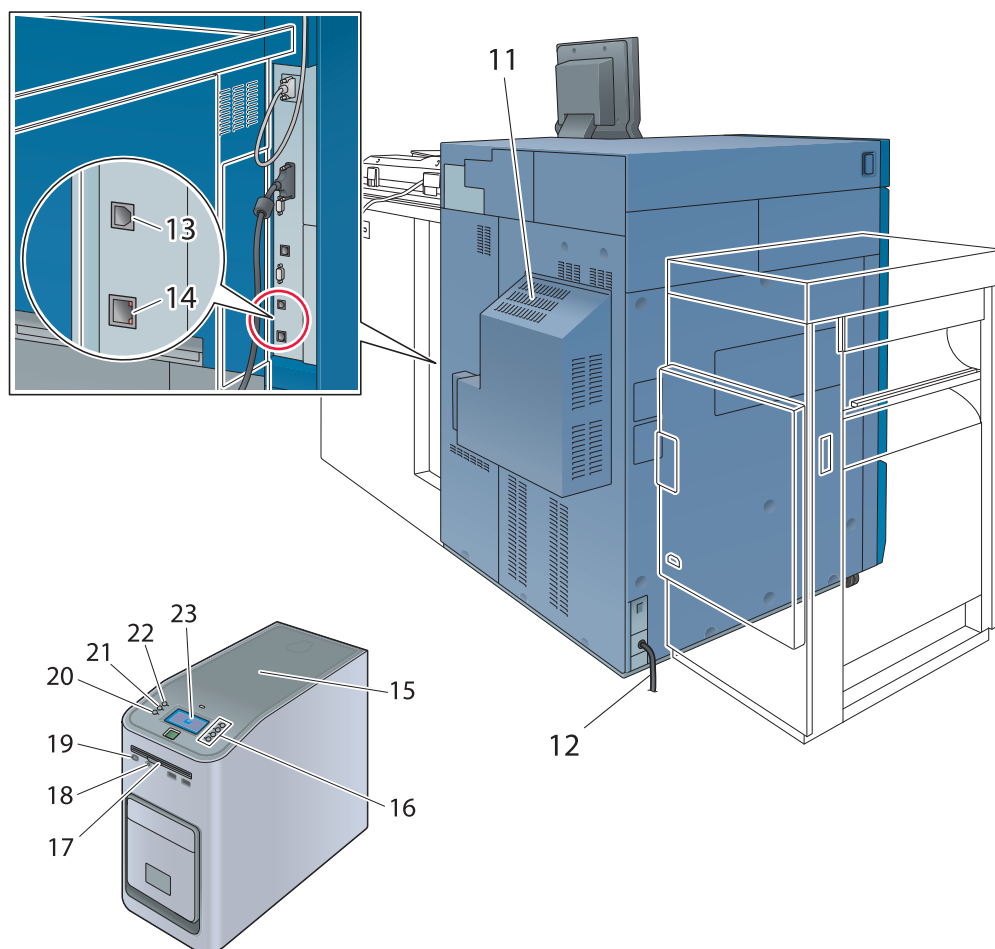

Nr.	Nume	Descriere
11	Filtru antipraf	Un filtru antipraf este instalat în ventilatorul de răcire integrat pentru a nu permite intrarea prafului.
12	Cablul de alimentare	Alimentează aparatul cu electricitate.
13	Port (tip B) (compatibil USB 2.0/1.1)	Conectat pentru utilizarea acestui aparat ca imprimantă cu cablu de conectare USB.
14	Port de rețea (1000Base-T/100Base-TX/10Base-T)	Conectați un cablu de rețea pentru a utiliza acest aparat ca scanner sau imprimantă de rețea.
15	Controlerul de imagine IC-308/IC-310	Necesar pentru a utiliza acest aparat ca imprimantă sau scanner cu controlerul de imagine IC-308/IC-310 montat.
16	Buton de selectare a rândului (1, 2, 3, 4)	Permite selectarea unui meniu la poziția destinație.
17	Buton de scoatere	Scoate un DVD din unitatea DVD.
18	Buton de resetare	Resetează controlerul de imagine IC-308/IC-310 când sistemul se blochează sau când tastatura sau mausul nu răspunde.
19	Buton de alimentare	Cuplează sau decuplează alimentarea secundară a controlerului de imagine IC-308/IC-310 .
20	Buton pentru derulare în jos	Derulează ecranul în jos.
21	Buton de meniu	Afișează ecranul meniului.
22	Buton pentru derulare în sus	Derulează ecranul în sus.

Nr.	Nume	Descriere
23	Panou de comandă	Repornește controlerul de imagine IC-308/IC-310 , afișează adresa IP a acestuia și efectuează procesarea pentru repornire.

8.2.2 Componente interne

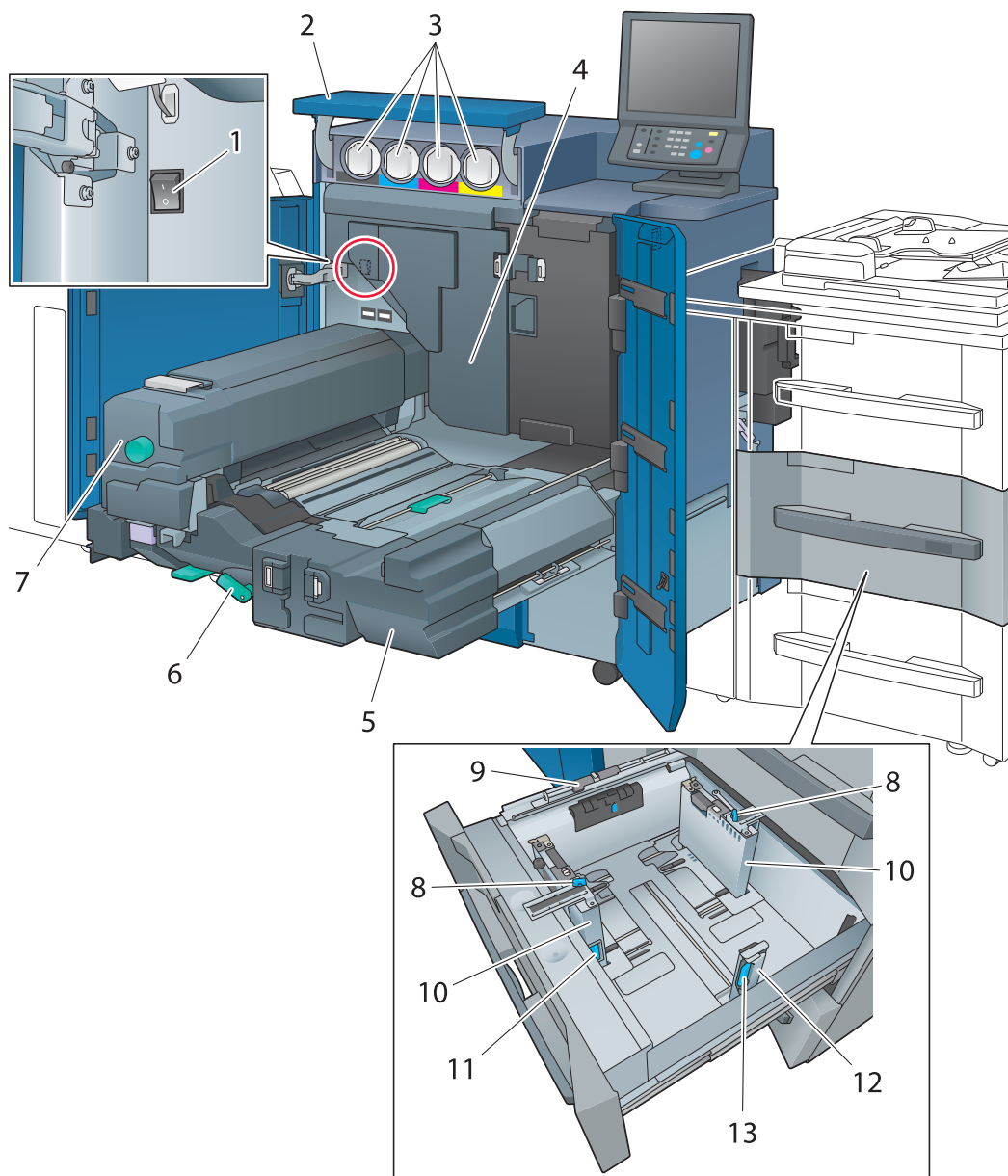

Nr.	Nume	Descriere
1	Înterupător principal	Cuplează sau decuplează alimentarea principală a aparatului. Alimentarea principală este, de regulă, cuplată sau decuplată de reprezentantul de service. Aveți grijă să nu decuplați întrerupătorul principal în timpul funcționării normale.
2	Ușă de acces la toner	Când adăugați toner, apăsați pe mânerul din stânga pentru a deschide această ușă.

Nr.	Nume	Descriere
3	Capac recipient de toner (Y, M, C, K)	Deschideți când puneți un recipient de toner în aparat. Recipientele de toner sunt de patru culori: galben (Y), magenta (M), cyan (C) și negru (K).
4	Unitate de cilindru	Generează o imagine de imprimare.
5	Unitate de fixare pentru transport	Scoasă pentru a se îndepărta hârtia blocată. Pentru informații despre modul de utilizare a mânerelor și butoanelor unității de fixare pentru transport , consultați ecranul afișat când se produce o blocare a hârtiei.
6	Mâner [M1]	Blochează unitatea de fixare pentru transport . Dacă s-a detectat o blocare a hârtiei, împingeți acest mâner în jos și spre stânga și scoateți unitatea de fixare pentru transport .
7	Unitate de fixare	Îmbină tonerul pe hârtie prin căldură și presiune.
8	Butoane de blocare a ghidajului lateral	Fixează plăcile de ghidaj lateral .
9	Rolă de alimentare	Se rotește când alimentează hârtie în aparat.
10	Plăci de ghidaj lateral	Aliniate la marginile hârtiei încărcate.
11	Mâner eliberare blocare ghidaj lateral	La deplasarea plăcilor de ghidaj lateral , apăsați acest mâner înspre spate pentru a elibera blocajul.
12	Placa de ghidaj din spate	Aliniat la marginea posterioară a hârtiei încărcate.
13	Mâner eliberare blocare ghidaj spate	La deplasarea plăcii de ghidaj lateral , apăsați acest mâner înspre stânga pentru a elibera blocajul.

AVERTISMENT

NU aruncați în foc cutia de toner rezidual.

- În caz contrar, tonerul se poate aprinde și poate crea situații periculoase.

ATENȚIE

NU atingeți piesa de combinare a fixării unității de transport. În caz contrar, puteți suferi arsuri.

- Procedați cu mare atenție la retragerea unității de transport de fixare sau la deschiderea piesei de combinare.

ATENȚIE

NU așezați mâna sau brațul între corpul principal și unitatea de transport de fixare.

- Atingerea bornelor de conexiune a pieselor electrice poate deteriora aparatul sau cauza probleme neașteptate. Nu efectuați operația singur, ci contactați reprezentantul de service.

ATENȚIE



Nu scoateți recipientul de toner decât atunci când trebuie să îl înlocuiți la epuizarea tonerului.

- Dacă scoateți un recipient de toner în care mai este toner, ați putea murdări suprafața din jur cu toner.

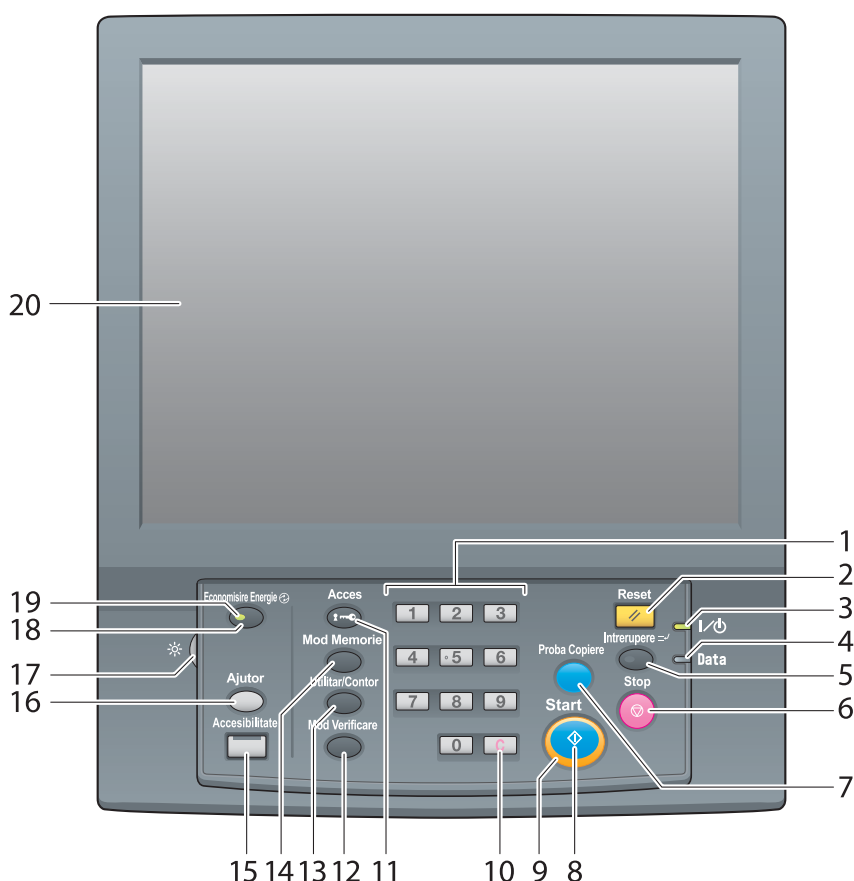
8.2.3 Aspectul panoului de comandă



Nr.	Nume	Descriere
1	Tastatură numerică	Introduceți valorile cum ar fi numărul de copii sau rata de zoom.
2	Resetare*	Determină revenirea conținutului pe care l-ați introdus sau modificat pe panoul de comandă la setările implicite.
3	LED alimentare	Luminează în roșu când înterupătorul principal este pornit, apoi se colorează în verde când înterupătorul secundar este pornit.
4	LED date	Luminează intermitent când se primește o sarcină.
5	Înterupere*	Se utilizează pentru a se realiza o copiere întreruptă. Utilizând această funcție, puteți întrerupe sarcina executată în momentul respectiv pentru a da prioritate unei sarcini de copiere când doriți să faceți o copie pentru o chestiune de lucru urgentă.
6	Stop	Oprește operațiile aparatului sau șterge datele imaginii scanate.
7	Copiere de probă*	Se utilizează pentru a se realiza o copiere de probă. Imprimați date pentru a verifica calitatea reglată a imaginii pe ecranul [Reglare calitate] sau imprimați o mostră din ecranul [Edit.TichetSarcină].
8	Start	Pornește fiecare operație a unei funcții.

Nr.	Nume	Descriere
9	LED pornire	<p>Indică starea aparatului prin culorile LED-ului.</p> <ul style="list-style-type: none"> Se aprinde în albastru: Aparatul este gata să înceapă operațiile.  <ul style="list-style-type: none"> Se aprinde în portocaliu: Aparatul nu este gata să înceapă operațiile. 
10	C (Ștergere)	Determină revenirea conținutului pe care l-ați introdus sau modificat pe panoul de comandă la setările implicite.
11	Acces	Efectuează autentificarea pe ecranul de login când autentificarea utilizatorului sau urmărirea contului este activată pe acest aparat. Dacă apăsați Acces în starea de login, sunteți deconectat.
12	Mod Verificare	Afișează detaliile sarcinii de imprimare specificate.
13	Utilitar/Contor	Afișează ecranul [UTILITAR] și diferite contoare.
14	Mod Memorie*	Înregistrează condițiile funcției de copiere sau scanare țintă sau reapelează condițiile înregistrate. De asemenea, puteți recupera condițiile anterioare.
15	Accesibilitate	Reglează timpul în care revine un răspuns după apăsarea unei taste sau a unui buton de pe ecranul tactil sau pe panoul de comandă .
16	Ajutor	<p>Afișează mesajul de ajutor, care furnizează informații privind modul de operare a ecranului afișat în mod curent pe ecranul tactil.</p> <p>Dacă apăsați Ajutor în timp ce este afișat ecranul [APARAT], puteți vizualiza cum puteți să adăugați sau să înlăturați consumabile.</p>
17	Cadranul Reglare luminozitate	Reglează luminozitatea ecranului tactil .
18	Economisire Energie	Eliberează modul economic. De asemenea, apăsând acest buton, puneți manual aparatul în modul economic.
19	LED Economisire Energie	Se aprinde când aparatul este pus în modul economic cum ar fi Consum redus automat sau Oprire automată sau când aparatul este oprit în timp ce temporizatorul săptămânal este activ.
20	Ecran tactil	Afișează un ecran sau un mesaj de setare. Pentru a utiliza acest panou, apăsați ecranul cu degetul.

*Această funcție este disponibilă numai la aparatul cu **unitatea de alimentare cu hârtie PF-708** instalată.

⚠ ATENȚIE

Nu apăsați cu obiecte dure sau ascuțite pe ecranul tactil.

- În caz contrar, sticla se poate zgâria sau sparge, iar dvs. puteți suferi vătămări corporale. Acționați ecranul tactil cu ajutorul degetelor.

⚠ ATENȚIE

Opriți imediat utilizarea când se afișează ecranul Apelare service, iar copierea nu mai poate continua.

- În caz contrar, pot apărea probleme neprevăzute. Notați codul de raport, indicat pe a 2-a linie a mesajului, opriți întrerupătorul secundar și întrerupătorul principal în această ordine, apoi deconectați aparatul de la priză. Contactați reprezentantul de service pentru a-l informa cu privire la codul de raport.

8.3 Utilizarea convenabilă a funcției de scanare (Scanare către SMB)

Puteți trimite datele originale scanate ca atașament la e-mail sau le puteți trimite la un computer partajat (server SMB) sau pe un server FTP.

Această secțiune descrie funcția (Scanare către SMB) de trimitere a datelor la serverul SMB.

Transmisia SMB este o funcție care convertește datele originale scanate pe acest aparat într-un fișier compatibil cu computerul și trimite datele convertite la un computer-țintă sau într-un folder partajat de pe server. Utilizând această funcție, puteți stoca un original imprimat sub formă de date digitale.

De asemenea, puteți trimite date la computerul dumneavoastră și la serverul de fișiere utilizat pentru transferul zilnic de fișiere pentru a le partaja.

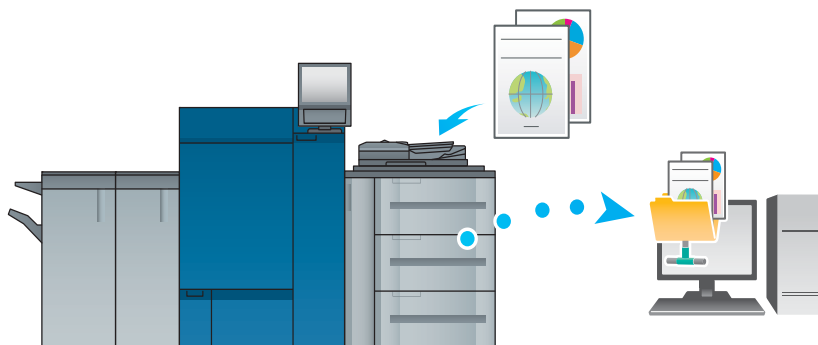

Recomandări

- Mac OS X 10.7 sau versiunile ulterioare nu suportă funcția Scanare către SMB. Utilizați, în schimb, Scanare către FTP. Pentru detalii, consultați [Manual de operare HTML].

Pasul 1: Pregătirea computerului de destinație

La Pasul 1, efectuați următoarele operații:

- Pentru a verifica numele computerului de destinație și numele de utilizator accesibil.
- Pentru a crea un folder de destinație și a configura o setare de partajare.

Într-un mediu Windows.

Recomandări

- Pentru a efectua această operație, trebuie să dețineți privilegiul de administrator al computerului.

- 1 Verificați [Nume computer] din [Proprietăți sistem].
 - Pentru a afișa [Proprietăți sistem], faceți clic dreapta pe [Computer], apoi faceți clic pe [Proprietăți].
 - Pentru specificarea unei destinații se solicită numele computerului. Notați numele computerului pentru a nu-l uita.
 - În Windows XP, puteți verifica numele de utilizator în [Proprietăți sistem].
- 2 Verificați numele de utilizator.
 - Pentru **controlerul de imagine IC-308** sau **controlerul de imagine IC-310**, se solicită "nume computer (sau nume domeniu)\nume utilizator".
 - În Windows 7/Windows Vista/Windows Server 2008 R2/Windows Server 2008/Windows XP/Windows Server 2003, selectați [Toate programele] - [Accesorii] și deschideți [Prompt comandă]. Apoi introduceți "setare utilizator" și apăsați tasta [Introducere]. În Windows 8, faceți clic dreapta pe fereastra Start, faceți clic pe [Toate aplicațiile] și deschideți [Prompt comandă]. Apoi introduceți "setare utilizator" și apăsați tasta [Introducere]. Sunt afișate numele domeniului și numele de utilizator. Numele de login al utilizatorului este afișat după NUME UTILIZATOR =.
 - Pentru specificarea unei destinații se solicită numele de utilizator. Notați numele de utilizator pentru a nu-l uita.

- 3 Activați partajarea fișierelor.
 - În Windows 7/8, selectați [Panou de control] - [Rețea și Internet] - [Centru rețea și partajare] - [Setări complexe pentru partajare], apoi faceți clic pe [Activare partajare fișiere și imprimante] din fereastra [Modificare setări de partajare complexe].
 - În Windows Vista, selectați [Panou de control] - [Rețea și Internet] - [Centru rețea de partajare], apoi faceți clic pe [Partajare și descoperire] - [Partajare fișier] - [Activare partajare fișiere].
 - În Windows XP, deschideți [Instrumente] - [Opțiuni folder..] din folder, apoi debifați caseta de selectare [Utilizare partajare simplă a fișierelor (Recomandat)] din fila [Vizualizare].
- 4 Setati la un folder partajat.
 - Faceți clic dreapta pe folderul care trebuie partajat, deschideți [Proprietăți], apoi faceți clic pe [Partajare complexă] din fila [Partajare]. În fereastra deschisă, selectați caseta de selectare [Se partajează acest folder].
 - În Windows XP, faceți clic dreapta pe folderul care trebuie partajat, deschideți [Proprietăți], apoi selectați [Se partajează acest folder] din fila [Partajare].
- 5 Setati [Permisuni].
 - Faceți clic pe [Permisuni] în fereastra [Partajare complexă], selectați [Nume utilizatori sau grupuri] - [Toți], apoi setati [Modificare] a Permisunilor pentru a acorda permisiune.
 - În Windows XP, faceți clic pe [Permisuni] în fila [Partajare], selectați [Nume utilizatori sau grupuri] - [Toți], apoi setati [Modificare] a Permisunilor pentru a acorda permisiune.
- 6 Adăugați un utilizator căruia i se acordă permisiune.
 - Faceți clic pe [Adăugare] pe ecranul [Permisuni], deschideți [Selectare utilizatori sau grupuri] și introduceți "nume computer (sau nume domeniu)\nume utilizator" în câmpul [Introducere nume obiecte de selectat]. Apoi faceți clic pe [Verificare nume]. Dacă numele de utilizator este subliniat, faceți clic pe [OK].
- 7 Selectați numele de utilizator adăugat la pasul 6 și selectați caseta de selectare [Modificare] de sub Acordare de permisiuni, apoi faceți clic pe [OK].

Într-un mediu Macintosh.

Recomandări

- Pentru a efectua această operație, trebuie să dețineți privilegiile de administrator al computerului.

- 1 Selectați [About This Mac] - [More Info...] pentru a verifica [IP Addresses] și [User name].
- 2 Activați partajarea fișierelor.
 - În meniul Apple, faceți clic pe [Preferences...] - [Sharing] pentru a deschide fereastra [Sharing], apoi selectați caseta de selectare [File Sharing].
- 3 Activați partajare bazată pe SMB.
 - Faceți clic pe [Options] în fereastra [Sharing], selectați caseta de selectare [Share files and folders using SMB (Windows)], apoi selectați caseta de selectare a numelui de utilizator pentru login (nume afișat).
- 4 Setati la un folder partajat.
 - Faceți clic pe [+] în fereastra [Sharing], selectați un folder care va fi partajat, apoi faceți clic pe [Add]. Apoi, verificați ca numele de utilizator și drepturile de acces aferente folderului să fie setate pe modul [Read & Write].

Pasul 2: Conectarea aparatului la rețea

Pentru a conecta aparatul la rețea, verificați dacă:

- Cablul LAN este conectat.
- Adresa IP este atribuită acestui aparat.

Recomandări

- Pentru a configura setările de rețea, selectați **Web Tools** - [Configure] - [Launch Configure] - [Network]. Pentru detalii, consultați [Manual de operare HTML].

Pasul 3: Pregătirea mediului de operare pentru transmisia SMB

Activați funcția de transmisie SMB.

- Setati funcția [Setare trimitere SMB] a acestui aparat pe [Activare] (în modul de utilizare generală, nu trebuie să modificați setarea implicită).

Recomandări

- Pentru detalii, consultați [Manual de operare HTML].

Pasul 4: Configurarea setărilor conform mediului dumneavoastră

Înregistrați destinațiile care sunt utilizate frecvent.

- Astfel puteți salva numeroși pași de introducere manuală a destinațiilor.
- Selectați fila [Scanare] a acestui aparat pentru a înregistra setarea serverului SMB.
- Puteți să utilizați și [Înregistrare adresă scanare] din [Utilitar] pentru a înregistra setarea.

Recomandări

- Pentru detalii despre modul de înregistrare a destinațiilor, consultați [Manual de operare HTML].

Pasul 5: Trimiterea datelor de scanare la un folder public

Trimiteți datele de scanare la un folder public al serverului SMB înregistrat.

- În fila [Scanare] a acestui aparat, selectați o destinație SMB, configurați [Setări scanare], apoi apăsați **Pornire**.

Recomandări

- Pentru detalii despre operațiile de scanare, consultați [Manual de operare HTML].

8.4 Specificații principale

NOTĂ























Specificațiile aparatului și dispozitivului opțional pot fi modificate fără înștiințare prealabilă.

Chiar dacă dimensiunea și greutatea hârtiei specificate sunt compatibile cu un dispozitiv opțional, dacă acestea nu sunt suportate de întregul sistem care include aparatul, este posibil ca hârtia să nu poată fi utilizată.

Unele dispozitive opționale nu sunt suportate în anumite regiuni.

8.4.1 Aparat

Specificații

Condițiile mediului de operare	Temperatură: între 10 și 30 de grade Celsius Umiditate: între 10 și 80% RH
Greutate hârtie	Simplă, fină, specific culoare: între 55 g/m ² și 350 g/m ² / între 13 lb Legare și 93 lb Legare Cretată-GL, ML, GO, MO: între 81 g/m ² și 350 g/m ² / între 22 lb Legare și 93 lb Legare
Dimensiune hârtie	<ul style="list-style-type: none"> SRA3 , A3 , B4 , SRA4 , A4 , B5 , A5 , B6 , A6 , 12 x 18 , 13 x 19 , 11 x 17 , 8,5 x 14 , 8,5 x 11 , 5,5 x 8,5 , 8K , 16K , Foolscap* Personalizat: Lățime între 100 mm și 330,2 mm, lungime între 139,7 mm și 487,7 mm / lățime între 3,94" și 13", lungime între 5,83" și 19,2" Hârtie cu tabulatură: A4T , 8,5 x 11T  <p>*Ministerial se referă la 8,5 x 13 , 8,25 x 13 , 8,12 x 13,25  sau 8 x 13 .</p>

8.4.2 Dispozitive opționale de alimentare



Referință

Dimensiunea și greutatea hârtiei variază în funcție de condiții precum setarea sau finisarea. Pentru detalii despre condiții sau specificații, consultați [Manualul de operare HTML].

Unitate de alimentare cu hârtie PF-707

Unitatea de alimentare cu hârtie PF-707 poate fi utilizată ca prima unitate de alimentare cu hârtie sau, când **dispozitivul de reglare a alimentării FA-502** este conectat, poate fi utilizată ca a doua unitate de alimentare cu hârtie sau ca unitate de alimentare succesivă. Când este combinată cu alte unități, **unitatea de alimentare cu hârtie PF-707** poate fi conectată ca prima, a doua sau a treia unitate.

Tavă hârtie

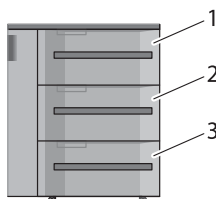











































1: Tava 1, 4, 7 (tavă superioară)

2: Tava 2, 5, 8 (tavă mijlocie)

3: Tava 3, 6, 9 (tavă inferioară)

* Numerele tăvilor de la 1 la 3 se referă la numerele de tăvi atunci când **unitatea de alimentare cu hârtie PF-707** este montată ca prima unitate de alimentare cu hârtie. Numerele tăvilor de la 4 la 6 se referă la numerele de tăvi atunci când **unitatea de alimentare cu hârtie PF-707** este montată ca a doua unitate de alimentare cu hârtie, iar numerele tăvilor de la 7 la 9 se referă la numerele de tăvi când este montată ca a treia unitate de alimentare cu hârtie.

Specificații

Greutate hârtie	<p>între 55 g/m² și 350 g/m² / între 13 lb Legare și 93 lb Legare</p> <ul style="list-style-type: none"> Hârtie cretată: între 81 g/m² și 350 g/m² / între 22 lb Legare și 93 lb Legare
Dimensiune hârtie	<p>Când este instalată ca prima unitate de alimentare cu hârtie:</p> <ul style="list-style-type: none"> SRA3 , A3 , B4 , SRA4 , A4 , B5 , A5 , B6 , A6 , 13 × 19 , 12 × 18 , 11 × 17 , 9 × 11 , 8,5 × 14 , 8,5 × 11 , 5,5 × 8,5 , 8K , 16K , Ministerial* Hârtie cu tabulatură: A4T , 8,5 × 11T  Personalizare: Lățime între 100 mm și 330,2 mm, lungime între 139,7 mm și 487,7 mm / lățime între 3,94" și 13", lungime între 5,5" și 19,2" <p>Când este instalată ca a doua unitate de alimentare cu hârtie sau ca unitate de alimentare succesivă:</p> <ul style="list-style-type: none"> SRA3 , A3 , B4 , SRA4 , A4 , B5 , A5 , 13 × 19 , 12 × 18 , 11 × 17 , 9 × 11 , 8,5 × 14 , 8,5 × 11 , 5,5 × 8,5 , 8K , 16K , Foolscap* Hârtie cu tabulatură: A4T , 8,5 × 11T  Personalizat: Lățime între 139,7 mm și 330,2 mm, lungime între 139,7 mm și 487,7 mm / lățime între 5,5" și 13", lungime între 5,5" și 19,2" <p>Dimensiunile standard JIS sunt utilizate pentru seria B în presetare. Pentru comutare JIS/ISO, contactați reprezentantul de service.</p> <p>Puteți modifica dimensiunea standard detectabilă. De asemenea, puteți selecta [PORNIT] de la [Dimensiune K] de pe ecranul Utilitar/Contor pentru a detecta dimensiunea K. Pentru detalii, consultați [Manualul de operare HTML].</p> <p>Dacă lățimea hârtiei este mai mică de 139,7 mm / 5,5", utilizați ghidajele de dimensiuni mici. Pentru detalii, consultați [Manualul de operare HTML].</p> <p>*Ministerial se referă la 8,5 × 13 , 8,25 × 13 , 8,12 × 13,25  sau 8 × 13 .</p>

Specificații

Capacitate de stocare	Tava 1, 4, 7 (tavă superioară): 1390 de coli (80 g/m ² / 21 lb Legare) Tava 2, 5, 8 (tavă mijlocie): 1390 de coli (80 g/m ² / 21 lb Legare) Tava 3, 6, 9 (tavă inferioară): 1850 de coli (80 g/m ² / 21 lb Legare)
-----------------------	---

Unitate de alimentare cu hârtie PF-708





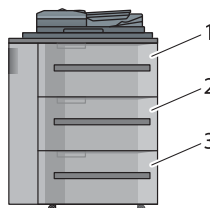



















Unitatea de alimentare cu hârtie include un scanner pentru scanarea originalelor și un ADF.

Unitatea de alimentare cu hârtie PF-708 poate fi utilizată ca prima unitate de alimentare cu hârtie sau, când **dispozitivul de reglare a alimentării FA-502** este conectat, poate fi utilizată împreună cu **unitatea de alimentare cu hârtie PF-707**. Când **unitatea de alimentare cu hârtie PF-708** este utilizată împreună cu **unitatea de alimentare cu hârtie PF-707**, **unitatea de alimentare cu hârtie PF-708** este conectată ca prima unitate de alimentare cu hârtie.

Tavă hârtie

- 1: Tava 1 (tavă superioară)
- 2: Tava 2 (tavă mijlocie)
- 3: Tava 3 (tavă inferioară)

Specificații

Greutate hârtie	între 55 g/m ² și 350 g/m ² / între 13 lb Legare și 93 lb Legare • Hârtie cretată: între 81 g/m ² și 350 g/m ² / între 22 lb Legare și 93 lb Legare
Dimensiune hârtie	<ul style="list-style-type: none"> • SRA3 , A3 , B4 , SRA4 , A4 , B5 , A5 , B6 , A6 , 13 x 19 , 12 x 18 , 11 x 17 , 9 x 11 , 8,5 x 14 , 8,5 x 11 , 5,5 x 8,5 , 8K , 16K , Ministerial* • Hârtie cu tabulatură: A4T , 8,5 x 11T  • Personalizare: Lățime între 100 mm și 330,2 mm, lungime între 139,7 mm și 487,7 mm / lățime între 3,94" și 13", lungime între 5,5" și 19,2" <p>Dimensiunile standard JIS sunt utilizate pentru seria B în presetare. Pentru comutare JIS/ISO, contactați reprezentantul de service.</p> <p>Puteți modifica dimensiunea standard detectabilă. De asemenea, puteți selecta [PORNIT] de la [Dimensiune K] de pe ecranul Utilitar/Contor pentru a detecta dimensiunea K. Pentru detalii, consultați [Manualul de operare HTML].</p> <p>Dacă lățimea hârtiei este mai mică de 139,7 mm / 5,5", utilizați ghidajele de dimensiuni mici. Pentru detalii, consultați [Manualul de operare HTML].</p> <p>*Ministerial se referă la 8,5 x 13 , 8,25 x 13 , 8,12 x 13,25  sau 8 x 13 .</p>
Capacitate de stocare	Tava 1 (tavă superioară), Tava 2 (tavă mijlocie): 1390 de coli (80 g/m ² / 21 lb Legare) Tava 3 (tavă inferioară): 1850 de coli (80 g/m ² / 21 lb Legare)

Inseratorul de coperti (unitatea de pliere FD-503)





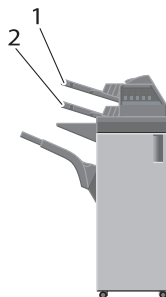

















Puteți încărca hârtie în tăvile superioară și inferioară ale **unității de pliere FD-503** și alimenta cu hârtie un dispozitiv opțional de ieșire. Pe panoul de comandă al inseratorului de coperti, puteți configura funcția de perforare sau de pliere pentru hârtia care va fi alimentată din tava inferioară. Pentru detalii, consultați [Manualul de operare HTML].

Tavă hârtie



- 1: Tavă superioară
2: Tavă inferioară

Specificații

Greutate hârtie	Între 50 g/m ² și 300 g/m ² / între 13 lb Legare și 81 lb Legare
Dimensiune hârtie	<ul style="list-style-type: none"> SRA3 , A3 , B4 , SRA4 , A4 , B5 , A5 , 13 × 19 , 12 × 18 , 11 × 17 , 8,5 × 14 , 8,5 × 11 , 7,25 × 10,5 , 5,5 × 8,5 , 8K , 16K , Ministerial* Hârtie cu tabulatură: A4T , 8,5 × 11T  Personalizare: Lățime între 182 mm și 331 mm, lungime între 139 mm și 483 mm / lățime între 7,17" și 13,03", lungime între 5,47" și 19,02" <p>*Ministerial se referă la 8,5 × 13 , 8,25 × 13 , 8,12 × 13,25  sau 8 × 13 .</p>
Capacitate de stocare	500 de coli (80 g/m ² / 21 lb Legare) pentru fiecare

Inserator coperti PI-502

Pentru a utiliza **inseratorul de coperti PI-502**, montați-l în **finisorul FS-532**. Puteți încărca hârtie în tăvile superioară și inferioară ale **inseratorului de coperti PI-502** și alimenta cu hârtie un dispozitiv opțional de ieșire. Pe panoul de comandă al **inseratorului de coperti PI-502**, puteți configura funcția de perforare, de capsare sau de pliere pentru hârtia care va fi alimentată din tava inferioară. Pentru detalii, consultați [Manualul de operare HTML].



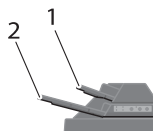



















Tavă hârtie



1: Tavă superioară

2: Tavă inferioară

Specificații

Greutate hârtie	Între 50 g/m ² și 300 g/m ² / între 13 lb Legare și 81 lb Legare
Dimensiune hârtie	<p>Tavă superioară</p> <ul style="list-style-type: none"> A4 , B5 , A5 , 8,5 × 11 , 7,25 × 10,5 , 5,5 × 8,5 , 16K  Personalizare: Lățime între 182 mm și 330 mm, lungime între 139 mm și 297 mm / lățime între 7,17" și 12,99", lungime între 5,47" și 11,69" <p>Tavă inferioară</p> <ul style="list-style-type: none"> A3 , B4 , SRA4 , A4 , B5 , A5 , 12 × 18 , 11 × 17 , 8,5 × 14 , 8,5 × 11 , 7,25 × 10,5 , 5,5 × 8,5 , 8K , 16K , Ministerial* Personalizare: Lățime între 182 mm și 330 mm, lungime între 139 mm și 482 mm / lățime între 7,17" și 12,99", lungime între 5,47" și 18,98" <p>*Ministerial se referă la 8,5 × 13 , 8,25 × 13 , 8,12 × 13,25  sau 8 × 13 .</p>
Capacitate de stocare	200 de coli (80 g/m ² / 21 lb Legare) sau până în 30 mm / 1,18" grosime individual pentru tava superioară și inferioară

8.4.3 Dispozitive opționale de ieșire



Referință

























Dimensiunea și greutatea hârtiei variază în funcție de condiții precum setarea sau finisarea. Pentru detalii despre condiții sau specificații, consultați [Manualul de operare HTML].

Unitate de releu RU-511

Unitate de transport



Specificații























Funcție	<ul style="list-style-type: none"> Răcire hârtie Reglare mecanică sau îndoire umidificator (Reglare îndoire umidificator necesită un umidificator HM-101 opțional.) Control densitate culoare Inversarea livrării Livrare dreaptă
Greutate hârtie	Între 40 g/m ² și 350 g/m ² / între 11 lb Legare și 93 lb Legare (Pentru inversarea livrării: între 40 g/m ² și 300 g/m ² / între 11 lb Legare și 81 lb Legare)
Dimensiune hârtie	<ul style="list-style-type: none"> SRA3 , A3 , B4 , SRA4 , A4 , B5 , A5 , B6 , A6 , 13 x 19 , 12 x 18 , 11 x 17 , 8,5 x 14 , 9 x 11 , 8,5 x 11 , 7,25 x 10,5 , 5,5 x 8,5 , 8K , 16K , Ministerial* Hârtie cu tabulatură: A4T , 8,5 x 11T  Personalizare: Lățime între 95 mm și 331 mm, lungime între 140 mm și 488 mm / lățime între 3,74" și 13,03", lungime între 5,24" și 19,21" <p>*Ministerial se referă la 8,5 x 13 , 8,25 x 13 , 8,12 x 13,25  sau 8 x 13 .</p>

Unitate de releu RU-510







Unitate de transport



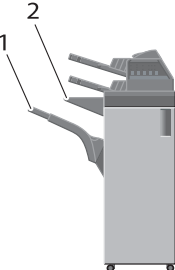





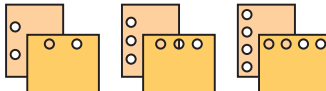

















Specificații

Funcție	<ul style="list-style-type: none"> • Transport hârtie inversată multiplă • Transport hârtie inversată • Livrare dreaptă
Greutate hârtie	Între 40 g/m ² și 350 g/m ² / între 11 lb Legare și 93 lb Legare
Dimensiune hârtie	<ul style="list-style-type: none"> • SRA3 , A3 , B4 , SRA4 , A4 , B5 , A5 , A6 , 13 × 19 , 12 × 18 , 11 × 17 , 8,5 × 14 , 9 × 11 , 8,5 × 11 , 5,5 × 8,5 , 8K , 16K , Ministerial* • Hârtie cu tabulatură: A4T , 8,5 × 11T  • Personalizare: Lățime între 95 mm și 331 mm, lungime între 133 mm și 488 mm / lățime între 3,74" și 13,03", lungime între 5,24" și 19,21" <p>*Ministerial se referă la 8,5 × 13 , 8,25 × 13 , 8,12 × 13,25  sau 8 × 13 .</p>























Unitate de pliere FD-503

Tavă ieșire 	Funcție			
	Semipliere	Pliere în 3 interioară	Pliere în 3 exterioară	Pliere în Z
1: Tavă primară (principală) 2: Tavă multi dosar				
	Poartă	Paralelă Dublă	Perforare	
				









Specificații: Livrare dreaptă

Greutate hârtie	Între 40 g/m ² și 350 g/m ² / între 11 lb Legare și 93 lb Legare
Dimensiune hârtie	Tavă primară (principală) <ul style="list-style-type: none"> • SRA3 , A3 , B4 , SRA4 , A4 , B5 , A5 , B6 , 13 × 19 , 12 × 18 , 11 × 17 , 9 × 11 , 8,5 × 14 , 8,5 × 11 , 7,25 × 10,5 , 5,5 × 8,5 , 8K , 16K , Ministerial* • Hârtie cu tabulatură: A4T , 8,5 × 11T  • Personalizare: Lățime între 95 mm și 331 mm, lungime între 139 mm și 483 mm / lățime între 3,74" și 13,03", lungime între 5,47" și 19,02" <p>*Ministerial se referă la 8,5 × 13 , 8,25 × 13 , 8,12 × 13,25  sau 8 × 13 .</p>

































Specificații: Livrare dreaptă

Volum coală	<p>Tavă primară (principală)</p> <ul style="list-style-type: none"> 2500 de coli (80 g/m² / 21 lb Legare): A4 , B5 , 9 x 11 , 8,5 x 11 , 7,25 x 10,5 , 16K  1500 de coli (80 g/m² / 21 lb Legare): SRA3 , A3 , B4 , SRA4 , 13 x 19 , 12 x 18 , 11 x 17 , 8,5 x 14 , 8K , Ministerial* 500 de coli (80 g/m² / 21 lb Legare): A5 , B6 , 5,5 x 8,5  <p>Tavă multi dosar 200 de coli</p> <p>*Ministerial se referă la 8,5 x 13 , 8,25 x 13 , 8,12 x 13,25  sau 8 x 13 .</p>
-------------	---

Specificații: Semipliere, Pliere în 3 interioară, Pliere în 3 exterioară, Pliere în Z, Poartă, Pliere paralelă dublă

Greutate hârtie	<p>Tavă primară (principală)</p> <ul style="list-style-type: none"> Semipliere, Pliere în 3 interioară, Pliere în 3 exterioară, Pliere în Z: între 50 g/m² și 130 g/m² / între 13 lb Legare și 34 lb Legare Paralelă dublă, Poartă: între 50 g/m² și 91 g/m² / între 13 lb Legare și 24 lb Legare <p>Tavă multi dosar</p> <ul style="list-style-type: none"> Pliere în 3 interioară, Pliere în 3 exterioară: între 50 g/m² și 130 g/m² / între 13 lb Legare și 34 lb Legare Paralelă dublă, Poartă: între 50 g/m² și 91 g/m² / între 13 lb Legare și 24 lb Legare
Dimensiune hârtie	<p>Tavă multi dosar</p> <ul style="list-style-type: none"> A3 , B4 , SRA4 , A4 , 12 x 18 , 11 x 17 , 8,5 x 14 , 8,5 x 11 , 8K  Personalizare: Lățime între 210 mm și 305 mm, lungime între 279 mm și 458 mm / lățime între 8,27" și 12,01", lungime între 10,98" și 18,03"
Volum coală	<p>Tavă multi dosar 30 de copii sau mai multe (Toate tipurile de pliere: 80 g/m² / 21 lb Legare sau mai puțin)</p>

Specificații: Perforare







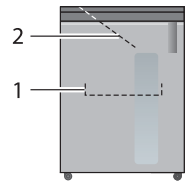



































Număr de găuri de perforare	<ul style="list-style-type: none"> Suprafață metrică: 2 găuri/4 găuri Suprafață în inch: 2 găuri/3 găuri
Diametru gaură	6,5 +/- 0,5 mm / 0,26" (2 găuri/4 găuri), 8,0 +/- 0,5 mm / 0,31" (3 găuri)
Pas gaură	<ul style="list-style-type: none"> Suprafață metrică: 80 +/- 0,5 mm / 3,1" (2 găuri/4 găuri) Suprafață în inch: 70 +/- 0,5 mm / 2,76" (2 găuri), 108 +/- 0,5 mm / 4,25" (3 găuri)
Greutate hârtie	Între 50 g/m ² și 216 g/m ² / între 13 lb Legare și 57 lb Legare Perforare (set 2 coli): între 50 g/m ² și 91 g/m ² / între 13 lb Legare și 24 lb Legare
Dimensiune hârtie	<ul style="list-style-type: none"> 2 găuri: A3 , B4 , SRA4 , A4 , B5 , A5 , 12 x 18 , 11 x 17 , 9 x 11 , 8,5 x 14 , 8,5 x 11 , 7,25 x 10,5 , 5,5 x 8,5 , 8K , 16K , Ministerial* Hârtie cu tabulatură: A4T , 8,5 x 11T  3 găuri, 4 găuri: A3 , B4 , A4 , B5 , 12 x 18 , 11 x 17 , 9 x 11 , 8,5 x 11 , 8K , 16K  Hârtie cu tabulatură: A4T , 8,5 x 11T  <p>*Ministerial se referă la 8,5 x 13 , 8,25 x 13 , 8,12 x 13,25  sau 8 x 13 .</p>
Volum coală	Se referă la numărul de coli care pot fi încărcate în tava principală pentru livrare dreaptă.

Stivuitor de capacitate mare LS-506





Tavă ieșire





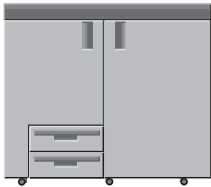













- 1: Tava stivuitorului
- 2: Tavă secundară (sub)

Specificații	
Funcție	<ul style="list-style-type: none">Tava stivuitorului cu căruciorSortare ieșire / ieșire grup (Ofset ieșire activat)
Greutate hârtie	<p>Tava stivuitorului: între 50 g/m² și 350 g/m² / între 13 lb Legare și 93 lb Legare</p> <p>Tavă secundară (sub): între 40 g/m² și 350 g/m² / între 11 lb Legare și 93 lb Legare</p>
Dimensiune hârtie	<p>Tava stivuitorului</p> <ul style="list-style-type: none">SRA3 , A3 , B4 , SRA4 , A4 , B5 , A5 , 13 × 19 , 12 × 18 , 11 × 17 , 9 × 11 , 8,5 × 14 , 8,5 × 11 , 7,25 × 10,5 , 8K , 16K , Ministerial*Hârtie cu tabulatură: A4T , 8,5 × 11T  (Filele de la 1 la 15: Rețineți că filele 4 și 10 nu sunt disponibile)Personalizare: Lățime între 210 mm și 331 mm, lungime între 148 mm și 488 mm / lățime între 8,27" și 13,03", lungime între 5,83" și 19,02" <p>Tavă secundară (sub)</p> <ul style="list-style-type: none">SRA3 , A3 , B4 , SRA4 , A4 , B5 , A5 , B6 , A6 , 13 × 19 , 12 × 18 , 11 × 17 , 9 × 11 , 8,5 × 14 , 8,5 × 11 , 7,25 × 10,5 , 5,5 × 8,5 , 8K , 16K , Ministerial*Hârtie cu tabulatură: A4T , 8,5 × 11T Personalizare: Lățime între 95 mm și 331 mm, lungime între 139 mm și 488 mm / lățime între 3,74" și 13,03", lungime între 5,47" și 19,21" <p>*Ministerial se referă la 8,5 × 13 , 8,25 × 13 , 8,12 × 13,25  sau 8 × 13 .</p>



















Unitate de broșare cu capsare la mijloc SD-506

Tavă ieșire	Funcție			
	Pliere & capsare	Multi-semipliere	Multipliere în 3	Multi-semipliere + Tăiere
				

Specificații: Pliere & capsare

Greutate hârtie	Între 50 g/m ² și 244 g/m ² / între 13 lb Legare și 65 lb Legare
Dimensiune hârtie	<ul style="list-style-type: none"> SRA3 , A3 , B4 , SRA4 , A4 , B5 , 12 x 18 , 11 x 17 , 8,5 x 14 , 8,5 x 11 , 7,25 x 10,5 , 8K , 16K , Ministerial* Personalizare: Lățime între 182 mm și 324 mm, lungime între 257 mm și 463 mm / lățime între 7,17" și 12,76", lungime între 10,12" și 18,23" <p>*Ministerial se referă la 8,5 x 13 , 8,25 x 13 , 8,12 x 13,25  sau 8 x 13 .</p>
Volum coală	<p>Număr maxim de coli pliate și capsate:</p> <p>Între 50 g/m² și 81 g/m² / între 13 lb Legare și 22 lb Legare: 50 de coli sau 49 de coli + 1 coală (200 g/m² / 53 lb Legare)</p> <p>Între 82 g/m² și 91 g/m² / între 22 lb Legare și 24 lb Legare: 30 de coli sau 29 de coli + 1 coală (200 g/m² / 53 lb Legare)</p> <p>Între 92 g/m² și 130 g/m² / între 24 lb Legare și 35 lb Legare: 20 de coli sau 19 coli + 1 coală (200 g/m² / 53 lb Legare)</p> <p>Între 131 g/m² și 161 g/m² / între 35 lb Legare și 43 lb Legare: 15 coli sau 14 coli + 1 coală (200 g/m² / 53 lb Legare)</p> <p>Între 162 g/m² și 209 g/m² / între 43 lb Legare și 56 lb Legare: 10 coli</p> <p>Între 210 g/m² și 244 g/m² / între 56 lb Legare și 65 lb Legare: 5 coli</p>

Specificații: Multi-semipliere / Multipliere în 3

Greutate hârtie	Multi-semipliere: între 50 g/m ² și 244 g/m ² / între 13 lb Legare și 65 lb Legare Multipliere în 3: între 50 g/m ² și 91 g/m ² / între 13 lb Legare și 24 lb Legare
Dimensiune hârtie	<p>Ieșire semipliere</p> <ul style="list-style-type: none"> SRA3 , A3 , B4 , SRA4 , A4 , B5 , 12 x 18 , 11 x 17 , 8,5 x 14 , 8,5 x 11 , 7,25 x 10,5 , 8K , 16K , Ministerial* Personalizare: Lățime între 182 mm și 324 mm, lungime între 257 mm și 463 mm / lățime între 7,17" și 12,76", lungime între 10,12" și 18,23" <p>Copiere pliuri în 3</p> <ul style="list-style-type: none"> A4 , 8,5 x 11  <p>*Ministerial se referă la 8,5 x 13 , 8,25 x 13 , 8,12 x 13,25  sau 8 x 13 .</p>
Volum coală	<p>Număr maxim de coli multiple</p> <ul style="list-style-type: none"> Multi-semipliere <p>Între 50 g/m² și 81 g/m² / între 13 lb Legare și 22 lb Legare: 5 coli</p> <p>Între 82 g/m² și 130 g/m² / între 23 lb Legare și 34 lb Legare: 3 coli</p> <p>Între 131 g/m² și 244 g/m² / între 36 lb Legare și 65 lb Legare: 2 coli</p> <ul style="list-style-type: none"> Multipliere în 3 <p>Între 50 g/m² și 81 g/m² / între 13 lb Legare și 22 lb Legare: 5 coli</p> <p>Între 82 g/m² și 91 g/m² / între 23 lb Legare și 24 lb Legare: 3 coli</p>

Specificații: Tăiere

Greutate hârtie	Între 50 g/m ² și 244 g/m ² / între 13 lb Legare și 65 lb Legare
Dimensiune hârtie	<ul style="list-style-type: none"> SRA3 □, A3 □, B4 □, SRA4 □, A4 □, B5 □, 12 × 18 □, 11 × 17 □, 8,5 × 14 □, 8,5 × 11 □, 7,25 × 10,5 □, 8K □, 16K □, Ministerial* Personalizare: Lățime între 182 mm și 324 mm, lungime între 257 mm și 463 mm / lățime între 7,17" și 12,76", lungime între 10,12" și 18,23" <p>*Ministerial se referă la 8,5 × 13 □, 8,25 × 13 □, 8,12 × 13,25 □ sau 8 × 13 □.</p>
Număr maxim de coli ajustate	50 de coli: (80 g/m ² / 21 lb Legare) × 2 sau {49 de coli (80 g/m ² / 21 lb Legare) + 1 coală (200 g/m ² / 53 lb Legare)} × 2

Mașină de broșat Perfect Binder PB-503

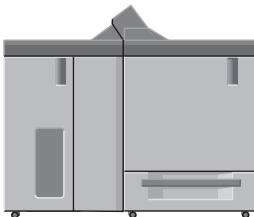
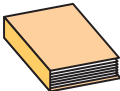
Tavă ieșire	Funcție
	<p>Perfect Binding</p> 

Specificații

Greutate hârtie	Tavă Perfect Binder <ul style="list-style-type: none"> Set corp: între 62 g/m² și 105 g/m² / între 16 lb Legare și 28 lb Legare Copertă: între 81 g/m² și 216 g/m² / între 22 lb Legare și 57 lb Legare Tavă secundară (sub) <ul style="list-style-type: none"> Între 40 g/m² și 350 g/m² / între 11 lb Legare și 93 lb Legare
Dimensiune hârtie	Tavă Perfect Binder <ul style="list-style-type: none"> A4 □, B5 □, A5 □/□, 8,5 × 11 □, 5,5 × 8,5 □/□, 16K □ Personalizare: Lățime între 139 mm și 307 mm, lungime între 210 mm și 221 mm / lățime între 5,47" și 12,09", lungime între 8,27" și 8,7" Copertă: Lățime între 139 mm și 307 mm, lungime între 279 mm și 472 mm / lățime între 5,47" și 12,09", lungime între 10,98" și 18,58" Tavă secundară (sub) <ul style="list-style-type: none"> SRA3 □, A3 □, B4 □, SRA4 □/□, A4 □/□, B5 □/□, A5 □/□, B6 □, A6 □, 13 × 19 □, 12 × 18 □, 11 × 17 □, 9 × 11 □, 8,5 × 14 □, 8,5 × 11 □/□, 7,25 × 10,5 □/□, 5,5 × 8,5 □/□, 8K □, 16K □/□, Ministerial* Hârtie cu tabulatură: A4T □, 8,5 × 11T □ Personalizare: Lățime între 95 mm și 331 mm, lungime între 139 mm și 488 mm / lățime între 3,74" și 13,03", lungime între 5,47" și 19,21" <p>*Ministerial se referă la 8,5 × 13 □, 8,25 × 13 □, 8,12 × 13,25 □ sau 8 × 13 □.</p>
Număr de coli pentru legare	<ul style="list-style-type: none"> De la min. 10 coli până la max. 300 de coli sau până în 30 mm / 1,18" grosime Colorată, Cretată: max. 150 de coli sau până în 15 mm / 0,59" grosime <p>Număr maxim de inserări pliate în Z:</p> <ul style="list-style-type: none"> cel mult 4 coli pentru imprimare duplex cel mult 2 coli pentru imprimare simplex

Finisor FS-532

Pentru a utiliza funcția de perforare, este necesar **setul de perforare PK-522**.



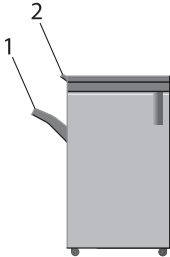



















Pentru a utiliza funcțiile Multi-semipliere, Multipliere în 3 și Pliere & capsare, este necesară **unitatea de broșare cu capsare la mijloc SD-510**.

Tavă ieșire	Funcție		
 <p>1: Tavă primară (principală) 2: Tavă secundară (sub)</p>	Capsare	Perforare	
	Multi-semipliere	Multipliere în 3	Pliere & capsare

Specificații: Livrare dreaptă

Greutate hârtie	Între 40 g/m ² și 350 g/m ² / între 11 lb Legare și 93 lb Legare
Dimensiune hârtie	<p>Tavă primară (principală)</p> <ul style="list-style-type: none"> SRA3 ☐, A3 ☐, B4 ☐, SRA4 ☐/☐, A4 ☐/☐, B5 ☐/☐, A5 ☐/☐, B6 ☐, 13 × 19 ☐, 12 × 18 ☐, 11 × 17 ☐, 9 × 11 ☐, 8,5 × 14 ☐, 8,5 × 11 ☐/☐, 7,25 × 10,5 ☐/☐, 5,5 × 8,5 ☐/☐, 8K ☐, 16K ☐/☐, Ministerial* Hârtie cu tabulatură: A4T ☐, 8,5 × 11T ☐ Personalizare: Lățime între 95 mm și 331 mm, lungime între 133 mm și 488 mm / lățime între 3,74" și 13,03", lungime între 5,24" și 19,21" <p>Tavă secundară (sub)</p> <ul style="list-style-type: none"> SRA3 ☐, A3 ☐, B4 ☐, SRA4 ☐/☐, A4 ☐/☐, B5 ☐/☐, A5 ☐/☐, 12 × 18 ☐, 11 × 17 ☐, 9 × 11 ☐, 8,5 × 14 ☐, 8,5 × 11 ☐/☐, 7,25 × 10,5 ☐/☐, 5,5 × 8,5 ☐, 8K ☐, 16K ☐/☐, Ministerial* Hârtie cu tabulatură: A4T ☐, 8,5 × 11T ☐ Personalizare: Lățime între 95 mm și 331 mm, lungime între 133 mm și 488 mm / lățime între 3,74" și 13,03", lungime între 5,24" și 19,21" <p>*Ministerial se referă la 8,5 × 13 ☐, 8,25 × 13 ☐, 8,12 × 13,25 ☐ sau 8 × 13 ☐.</p>
Volum coală	<p>Tavă primară (principală)</p> <ul style="list-style-type: none"> 2000 de coli (80 g/m² / 21 lb Legare): SRA3 ☐, A3 ☐, B4 ☐, SRA4 ☐/☐, 13 × 19 ☐, 12 × 18 ☐, 11 × 17 ☐, 8,5 × 14 ☐, 8K ☐, Ministerial* 4200 de coli (80 g/m² / 21 lb Legare): A4 ☐/☐, B5 ☐/☐, 8,5 × 11 ☐, 9 × 11 ☐, 7,25 × 10,5 ☐, 16K ☐ 750 de coli (80 g/m² / 21 lb Legare): A5 ☐/☐, B6 ☐, 8,5 × 11 ☐, 5,5 × 8,5 ☐/☐, 7,25 × 10,5 ☐, 16K ☐ <p>Tavă secundară (sub) 300 de coli (80 g/m² / 21 lb Legare)</p> <p>*Ministerial se referă la 8,5 × 13 ☐, 8,25 × 13 ☐, 8,12 × 13,25 ☐ sau 8 × 13 ☐.</p>



























Specificații: Capsare

Greutate hârtie	Între 50 g/m ² și 300 g/m ² / între 13 lb Legare și 81 lb Legare						
Dimensiune hârtie	<ul style="list-style-type: none">SRA3 , A3 , B4 , SRA4 , A4 , B5 , A5 , 13 × 19 , 12 × 18 , 11 × 17 , 9 × 11 , 8,5 × 14 , 8,5 × 11 , 7,25 × 10,5 , 5,5 × 8,5 , 8K , 16K , Ministerial*Hârtie cu tabulatură: A4T , 8,5 × 11T Personalizare: Lățime între 203 mm și 331 mm, lungime între 139 mm și 488 mm / lățime între 7,99" și 13,03", lungime între 5,47" și 19,21" <p>*Ministerial se referă la 8,5 × 13 , 8,25 × 13 , 8,12 × 13,25  sau 8 × 13 .</p>						
Număr maxim de coli capsate:	Greutate hârtie	Simplu		Fin			Altele
		Lungi-me: Mai puțin de 400 mm / 15,75"	Lungi-me: 400 mm / 15,75" sau mai mult	Lungi-me: 320 mm / 12,59" sau mai puțin	Lungi-me: între 321 și 399 mm / între 12,6" și 15,7"	Lungi-me: 400 mm / 15,71" sau mai mult	
	Între 40 g/m ² și 49 g/m ² / între 11 lb Legare și 13 lb Legare	-	-	-	-	-	-
	Între 50 g/m ² și 61 g/m ² / între 13 lb Legare și 16 lb Legare	100	50	50	20	-	35
	Între 62 g/m ² și 74 g/m ² / între 17 lb Legare și 20 lb Legare	100	50	50	20	-	35
	Între 75 g/m ² și 80 g/m ² / între 20 lb Legare și 21 lb Legare	100	50	30	30	30	35
	Între 81 g/m ² și 91 g/m ² / între 22 lb Legare și 24 lb Legare	60	50	30	30	30	35
	Între 92 g/m ² și 105 g/m ² / între 24 lb Legare și 28 lb Legare	50	50	30	30	30	30
	Între 106 g/m ² și 135 g/m ² / între 28 lb Legare și 35 lb Legare	50	50	30	30	30	30









Specificații: Capsare

Număr maxim de coli capsate:	Între 136 g/m ² și 176 g/m ² / între 36 lb Legare și 47 lb Legare	40	40	30	30	30	25
	Între 177 g/m ² și 216 g/m ² / între 47 lb Legare și 58 lb Legare	25	25	25	25	25	20
	Între 217 g/m ² și 256 g/m ² / între 58 lb Legare și 68 lb Legare	25	25	25	25	25	15
	Între 257 g/m ² și 300 g/m ² / între 69 lb Legare și 80 lb Legare	10	10	10	10	10	10
	Între 301 g/m ² și 350 g/m ² / între 80 lb Legare și 93 lb Legare	-	-	-	-	-	-
Număr de copii stocate	<ul style="list-style-type: none"> 150 seturi (între 2 și 9 coli capsate, Lungime hârtie: între 182 mm și 364 mm / între 7" și 14") 75 seturi (între 2 și 9 coli capsate, Lungime hârtie: Alta decât între 182 mm și 364 mm / între 7" și 14") 50 de seturi (între 10 și 20 de coli capsate) 30 de seturi (între 21 și 30 de coli capsate) 25 de seturi (între 31 și 40 de coli capsate) 20 de seturi (între 41 și 50 de coli capsate) 15 seturi (între 51 și 60 de coli capsate) 10 seturi (între 61 și 100 de coli capsate) 						











Specificații: Perforare (cu setul de perforare PK-522 instalat)

Număr de găuri de perforare	<ul style="list-style-type: none"> Suprafață metrică: 2 găuri/4 găuri Suprafață în inch: 2 găuri/3 găuri
Diametru gaură	6,5 mm / 0,26" (2 găuri/4 găuri), 8,0 mm / 0,31" (3 găuri)
Pas gaură	<ul style="list-style-type: none"> Suprafață metrică: 80,0 +/- 1 mm / 3,15" (2 găuri/4 găuri), 70 +/- 1 mm / 2,76" (4 găuri)*, 21 +/- 1 mm / 0,83" (4 găuri)* Suprafață în inch: 70 +/- 1 mm / 2,76" (2 găuri), 108 +/- 1 mm / 4,25" (3 găuri) <p>* Disponibil numai în Suedia.</p>
Greutate hârtie	Între 60 g/m ² și 300 g/m ² / între 15 lb Legare și 81 lb Legare
Dimensiune hârtie	<ul style="list-style-type: none"> 2 găuri: A3 , B4 , SRA4 , A4 , B5 , A5 , 11 x 17 , 9 x 11 , 8,5 x 14 , 8,5 x 11 , 5,5 x 8,5 , 8K , 16K , Ministerial* 3 găuri, 4 găuri: A3 , B4 , A4 , B5 , 11 x 17 , 9 x 11 , 8,5 x 11 , 8K , 16K  <p>*Ministerial se referă la 8,5 x 13 , 8,25 x 13 , 8,12 x 13,25  sau 8 x 13 .</p>

Specificații: Pliere & capsare (cu unitatea de broșare cu capsare la mijloc SD-510 instalată)

Greutate hârtie	Între 50 g/m ² și 216 g/m ² / între 13 lb Legare și 57 lb Legare (Copertă: între 50 g/m ² și 300 g/m ² / între 13 lb Legare și 81 lb Legare)
Dimensiune hârtie	A3  , B4  , A4  , 12 x 18  , 11 x 17  , 8,5 x 14  , 8,5 x 11  , 8K  Personalizare: Lățime între 120 mm și 331 mm, lungime între 240 mm și 488 mm / lățime între 4,72" și 13,03", lungime între 9,45" și 19,21"
Volum coală	Număr maxim de coli pliate și capsate: Între 50 g/m ² și 61 g/m ² / între 13 lb Legare și 16 lb Legare: 25 de coli Între 62 g/m ² și 80 g/m ² / între 17 lb Legare și 21 lb Legare: 20 de coli Între 81 g/m ² și 91 g/m ² / între 22 lb Legare și 24 lb Legare: 16 coli Între 92 g/m ² și 216 g/m ² / între 25 lb Legare și 57 lb Legare: 5 coli







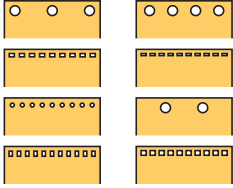

















Specificații: Multi-semipliere / Multipliere în 3 (cu unitatea de broșare cu capsare la mijloc SD-510 montată)

Greutate hârtie	Multi-semipliere: între 50 g/m ² și 216 g/m ² / între 13 lb Legare și 57 lb Legare (Copertă: între 50 g/m ² și 300 g/m ² / între 13 lb Legare și 81 lb Legare) Multipliere în 3: între 50 g/m ² și 105 g/m ² / între 13 lb Legare și 28 lb Legare
Dimensiune hârtie	<ul style="list-style-type: none"> Multi-semipliere A3 , B4 , A4 , 12 x 18 , 11 x 17 , 8,5 x 14 , 8,5 x 11 , 8K  Personalizare: Lățime între 120 mm și 331 mm, lungime între 240 mm și 488 mm / lățime între 4,72" și 13,03", lungime între 9,45" și 19,21" Multipliere în 3 A4 , 8,5 x 11 , 16K 
Volum coală	Număr maxim de coli multiple <ul style="list-style-type: none"> Multi-semipliere Între 50 g/m² și 216 g/m² / între 13 lb Legare și 57 lb Legare: 5 coli Între 217 g/m² și 300 g/m² / între 58 lb Legare și 81 lb Legare: 1 coală Multipliere în 3 Între 50 g/m² și 91 g/m² / între 13 lb Legare și 24 lb Legare: 3 coli Între 92 g/m² și 105 g/m² / între 25 lb Legare și 28 lb Legare: 1 coală

Perforator multiplu GP-501

Unitate de transport	Funcție
	<p>Perforare</p>  <p>Modelul de perforare variază în funcție de matriță. Pentru detalii, consultați [Manualul de operare HTML].</p>

Specificații

Funcție	<p>Mod rezervă</p> <ul style="list-style-type: none"> Transportă hârtia fără procesare de perforare. <p>Mod perforare</p> <ul style="list-style-type: none"> Efectuează procesarea de perforare printr-o cale de perforare (cale de revenire) Model matriță: Matriță DS-501/502/503/504/505/506/507/508/509/510/511/512/513/514/515/516/517/518
Greutate hârtie	<p>Mod rezervă</p> <ul style="list-style-type: none"> Între 64 g/m² și 350 g/m² / între 17 lb Legare și 93 lb Legare <p>Mod perforare</p> <ul style="list-style-type: none"> Hârtie simplă: între 75 g/m² și 216 g/m² / între 20 lb Legare și 57 lb Legare Altele: între 120 g/m² și 216 g/m² / între 32 lb Legare și 57 lb Legare <p>Când utilizați matrița DS-507 sau matrița DS-514, 200 g/m² / 53 lb Legare reprezintă limita superioară.</p>
Dimensiune hârtie	<p>Mod rezervă</p> <ul style="list-style-type: none"> SRA3 , A3 , B4 , SRA4 , A4 , B5 , A5 , 13 × 19 , 12 × 18 , 11 × 17 , 9 × 11 , 8,5 × 14 , 8,5 × 11 , 5,5 × 8,5 , 8K , 16K , Ministerial* Hârtie cu tabulatură: A4T , 8,5 × 11T  Personalizare: Lățime între 95 mm și 330 mm, lungime între 139 mm și 488 mm / lățime între 3,74" și 12,99", lungime între 5,47" și 19,21" <p>Mod perforare</p> <ul style="list-style-type: none"> A4 , 8,5 × 11  <p>*Ministerial se referă la 8,5 × 13 , 8,25 × 13 , 8,12 × 13,25 , sau 8 × 13 .</p>

Unitate de legare auto cu spirală GP-502

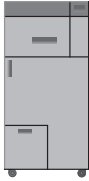
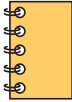
Unitate de legare	Funcție
	Legare 

Specificații

Greutate hârtie	Corp: între 75 g/m ² și 120 g/m ² / între 20 lb Legare și 32 lb Legare Copertă: între 163 g/m ² și 216 g/m ² / între 44 lb Legare și 57 lb Legare Hârtie cu tabulatură: 163 g/m ² / 44 lb. Legare max.
Dimensiune carte (coli)	Cea mai mică: 5 coli corp (75 g/m ² / 20 lb Legare) + 2 coperti (216 g/m ² / 57 lb Legare) Cea mai mare: 100 coli corp (75 g/m ² / 20 lb Legare) + 2 coperti (216 g/m ² / 57 lb Legare)
Dimensiune/greutate coală de rezervă	Aceeași ca și corpul principal

8.4.4 Dispozitive electronice opționale



Referință

Pentru informații despre dispozitive opționale care nu sunt descrise mai jos, consultați [Manualul de operare HTML].

Controlerul de imagine IC-602

Specificații

Funcție	Controler de imagine integrat
Capacitate	<ul style="list-style-type: none"> Capacitate HDD: 500 GB × 5 (HDD din corpul principal este utilizat parțial.) Spațiu memorie: cel puțin 16 GB (partajat cu corpul principal)
Fonturi integrate	136 de fonturi europene
Limba de descriere a paginii	Adobe PostScript3 (3020)

Controlerul de imagine IC-308

Specificații

Funcție	Server de imprimare extern
Capacitate	<ul style="list-style-type: none"> Capacitate HDD: 1 TB Capacitate de memorie: 4 GB
Fonturi integrate	138 de fonturi europene
Limba de descriere a paginii	Adobe PostScript3 (3019)

Controlerul de imagine IC-310

Specificații

Funcție	Server de imprimare extern
Capacitate	<ul style="list-style-type: none"> Capacitate HDD: 500 GB Capacitate de memorie: 8 GB
Fonturi integrate	138 de fonturi europene
Limba de descriere a paginii	Adobe PostScript3 (3019)

Unitate de autentificare AU-201

Specificații

Funcție	Unitate de autentificare a utilizatorului pentru citirea cartei IC fără contact
Cartele care se aplică	FeliCa, TypeA, SSFC, FCF, FCF (campus)

8.4.5 Dispozitive opționale pentru originale

















Alimentator automat de documente față-verso (ADF)

ADF face parte din **unitatea de alimentare cu hârtie PF-708**.

Alimentator de documente



Specificații

Funcție	<ul style="list-style-type: none"> Alimentare original cu 1 față Alimentare original cu 2 fețe
Tip Original	<ul style="list-style-type: none"> Original cu 1 față: între 35 g/m² și 210 g/m² / între 10 lb Legare și 57 lb Legare Original cu 2 fețe: între 50 g/m² și 128 g/m² / între 13 lb Legare și 33 lb Legare
Dimensiune original	<p>A3 , B4 , A4 , B5 , A5 , B6 , A6 , 11 x 17 , 8,5 x 14 , 8,5 x 11 , 5,5 x 8,5 , 8K , 16K , Ministerial*</p> <p>*Ministerial se referă la 8,5 x 13 , 8,25 x 13 , 8,12 x 13,25  sau 8 x 13 .</p>
Capacitate de stocare	Max. 100 de coli (80 g/m ² / 21 lb Legare)

8.5 Greutate pentru fiecare dimensiune

NOTĂ

Specificațiile produsului pot fi modificate fără înștiințare prealabilă.

Greutate pentru fiecare dimensiune

Greutatea hârtiei (g/m^2 / lb Legare) sau unitatea de greutate a topului de hârtie (kg) este utilizată pentru a indica grosimea hârtiei care variază în funcție de producător.

Tipuri de unități

- Greutate hârtie (g/m^2): Unitate care indică greutatea unei coli (1 m^2) în grame
- Greutate hârtie (lb Legare): Unitate care indică greutatea în livre
- Greutate top de hârtie (kg): Unitate care indică greutatea a 1000 de coli cu dimensiunea specificată în kilograme

Greutatea hârtiei este utilizată de obicei la setarea aparatului. Pentru a converti greutatea hârtiei în greutatea topului de hârtie pentru fiecare format, consultați lista următoare.

Greutate hârtie (g/m^2 / lb Legare)	Duodecimo (kg)	Dimensiune standard a seriei B (kg)	Octavo (kg)	Dimensiune standard a seriei A (kg)
între 55 și 61 / între 15 și 16	47	45,5	32,5	30,1
	52	50,2	36,1	33,3
între 62 și 74 / între 16 și 19	55	53,0	38,0	35,0
	63	61,0	43,5	40,5
între 75 și 80 / între 20 și 21	68	65,5	47,0	43,5
între 81 și 91 / între 22 și 24	70	67,5	48,5	44,5
	73	70,5	50,5	46,5
între 92 și 105 / între 25 și 28	90	87,0	62,5	57,5
între 106 și 135 / între 29 și 36	110	106,0	76,5	70,5
între 136 și 176 / între 37 și 47	135	130,5	93,5	86,5
	150		104,0	
între 177 și 216 / între 48 și 57	160	-	111,0	-
	180		125,0	
între 217 și 256 / între 58 și 68	200	-	153,0	-
	220		139,0	
între 257 și 300 / între 69 și 81	240	-	167,0	-

8.6 Dimensiunea maximă a hârtiei și zona maximă de imprimare

Dimensiunea maximă a hârtiei și zona maximă de imprimare sunt disponibile după cum urmează. Consultați aceste date când copiați date sau când imprimați cu paginare.

